



성산포수협 임직원들은 조합원 및 고객 여러분 모두의 복지 향상에 최선을 다하며 항상 여러분 곁에서 힘이 되어드리기 위해 노력하겠습니다.

성산포수협 임직원 일동



QR코드를 스캔하면 성산포수협 홈페이지를 통해 더 다양한 소식을 확인하실 수 있습니다.

www.sungsanposh.co.kr

성산포수산업협동조합

2025

화합으로 하나되는 새로운 수협

일출봉 정상에서
희망의 태양이 매일 솟는 곳,
바로 그 곳에 성산포수협이 있습니다.

성산포수산업협동조합

조합연혁

- 1962.04.01 성산포어업협동조합 설립
- 1974.06.11 상호금융업무개시(본소)
- 1977.04.01 성산포수산업협동조합으로 명칭변경
- 1979.07.29 본소청사 신축
- 1990.06.27 신산지소 업무 개시
- 1992.03.13 어업인복지회관 준공
- 1999.12.17 성산포항 급유탱크 신축(2,000D/M)
- 2000.05.25 전문경영인 제도(상임이사제) 채택
- 2001.09.28 활어위판장 및 경제부사무실 증축
- 2002.07.10 표선 어업인복지회관 준공(표선지점 이전)
- 2008.06.12 수산물직판장 준공
- 2009.10.26 수산물 산지가공공장(HACCP시설) 준공
- 2010.09.28 수산물처리저장시설 준공(냉동냉장시설)
- 2011.09.30 신위판장시설 준공
- 2014.03.10 제빙, 저빙시설 준공
- 2015.01.09 수산물유통지원센터 준공
- 2019.09.10 상호금융 서울 약수역지점 개점
- 2020.09.23 수산물위판장(활어위판센터)준공
- 2024.07.10 서울 둔촌동 금융센터 개점
- 2024.08.29 유통저장시설 준공(5기, 5,000D/M)
- 2025.04.01 전문경영인제도(경제상임이사, 신용상임이사) 채택
- 2025.04.01 상호금융 영업점 명칭변경(변경 전: 고성지점, 변경 후: 본점)



Contents 목차

Part 1 수협 소개

수협운영방침	05
조합장님 인사말씀	06
임원현황	08
대의원현황	09
어촌계 현황	10
임직원 기구표	12

Part 2 우리들 활동

희망의 바다만들기	15
축하합니다	16
여름축제와 함께	17
해녀는 미래다	18
나누면 배가 됩니다	19
감사하는 마음을 담아	20
영등굿	21
풍어기원제	22
어촌사랑방	23
교육	24
(사)한국여성어업인연합회 성산포분회 창립	25
출산장려금 지급	26

Part 3 다같이 함께

다같이 함께	28
--------	----

Part 4 사업 소개

지도사업	33
유통가공사업	36
구매사업	37
판매사업	38
이용가공사업	39
신용사업 및 공제사업	40
활어회센터	44
지점주소 및 연락처	46
사업실적 현황	48
알려드립니다	53

Part 5 살아가는 이야기

조합원 이야기	56
_ 가족과 함께(해녀 채지애)	
_ 바다와 함께(어선업 한철남, 어선업 강지수)	
_ 직장과의 함께(20년 장기근속 강우훈, 송은석, 한숙희, 고효정) (종합가공공장 강창영)	
일과표	64
_ 해녀의 하루 / 선주의 하루	
퀴즈	65



Part 1

수협 소개



화합으로 하나되는
성산포수협



경영이념

- 조합원과 함께 하는 행복한 복지수협
- 화합과 상생으로 모두가 하나되는 수협
- 수산업의 가치를 소중히 여기는 수협
- 미래준비를 위한 경영혁신과 변화를 통한 조합원 중심의 경영

성산해 성산해는 우리수협 수산물 브랜드로서
앞에 있는 빨간색 '해'는 우리지역 대표명소인 성산일출봉의 일출을 표현하였고
뒤에 있는 파란색 '海'는 푸른바다와 청정 자연환경에서 생산되는 은갈치를 표현하였다.



I. 조합장님 인사말씀

존경하는 조합원 여러분!

계절의 여왕이며 가정의 달 5월을 맞이하여 조합원 여러분과 가정에 행복이 꽃피는 날들이
이어지시길 기원합니다.

우리 수협은 지난해 여러가지 어려움으로 인해 경영성과가 조합원여러분의 기대에 못미치는
결과로 조합원 여러분에게 힘이 되어드리지 못한데 대하여 송구스럽게 생각합니다.
그러나 우리는 지난 날의 일들을 거울 삼아 우리수협의 경영정상화를 위하여 변화와 혁신
경영으로 조합원 여러분에게 힘이 되어 드리고자 열심히 노력하고 있다는 말씀을 드립니다.

존경하는 조합원 여러분!

우리 조합이 어려울때 일 수록 너와 내가 아닌 우리란 공동체안에서 서로를 신뢰하고
힘이 되어주는 배려속에 내일을 준비해야만 무한경쟁과 어려운 환경 속에서 살아남을 수 있습니다.
우리수협은 언제나 어려움에서 이겨내는 지혜와 용기가 늘 있었고,
어떠한 어려움도 이겨내는 강인함으로 서로에게 희망을 안겨주어야 합니다.
내일의 희망을 찾기 위하여 우리수협은 조합원과 어업인들을 위하여 무엇이든 찾아 나갈것입니다.
먼저 바다환경 변화로 인한 어획량감소, 마을어장의 황폐화로 조합원 여러분의 어려움을 해소하기
위하여 어선업을 하는 조합원 여러분들에게 출어자금 무이자 지원, 출어어선에 대한 선수품지원 및
마을어장의 자원조성 사업도 지속적으로 지원하면서 협동조합으로서의 역할을 다해 나가겠습니다.
조합원 여러분의 적극적인 응원과 관심을 부탁드립니다.

우리 임직원 모두는 과거의 잘못된 일들에서 벗어나 빠른 시일내에 우리 수협의 명성을 되찾고
조합원 여러분의 기대에 부응하는 경영으로 우리수협을 여러분들에게 돌려 드리겠습니다.
또한 “화합으로 하나되는 새로운 수협” 구현으로 조합원님과 늘 함께하고 힘이 되어드리는 수협을
만드는데 최선의 노력을 다할 것을 조합원 여러분께 약속드립니다.

지금까지 보내주신 조합원 여러분의 성원에 깊은 감사 드리오며 조합원 여러분의 건승을 기원합니다.

조합장 고 관 범 올림



II. 임원현황

상임 임원



【조합장】고관범



【경제상임이사】강인철



【신용상임이사】정민권

비상임 이사



현원숙



조기성



송유숙



신제균



현경옥



지경복



고익진



강방수



강수호

비상임 감사



강문수

임기: 2023.03.01-2026.02.28



오창윤

임기: 2024.03.25-2027.03.24

비상임 이사 임기:
2025.04.20-2029.04.19

III. 대의원현황

임기: 2025.04.08-2027.04.07

성산리



강길호



김춘자



오정안



오현숙



한성훈

오조리



강원희



김경애



허민호

시흥리



강정화



양순여

고성 신양



김애순



오원국



김추삼

은평리



강명순



이기등



강영란

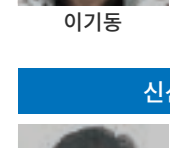

양성봉

신산리



고용일



고상욱

삼달리



송금연



현정화



윤금자



현석보

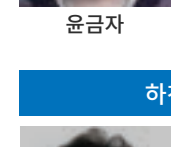

홍복자



홍복자

신평리



현정화

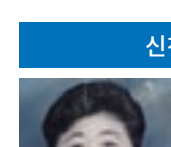

윤금자

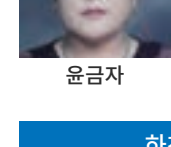

현석보



홍복자



홍복자

신천리

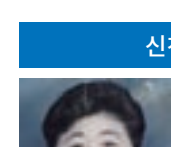

윤금자

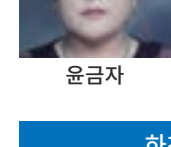

현석보



홍복자



홍복자

하천리



홍복자



홍복자



홍복자

표선리



박봉숙



홍권화



강순희

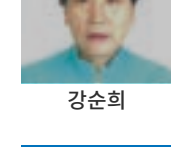

강순희



안춘자



안춘자



안춘자



안춘자



안춘자

세화



강순희



강순희



안춘자



안춘자



안춘자



안춘자

토산리



안춘자

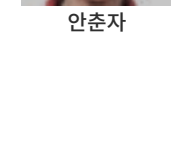

안춘자



안춘자



안춘자



안춘자

IV. 어촌계 현황

-  표선면
-  성산읍
-  어촌계
-  어촌계원
-  탈의장

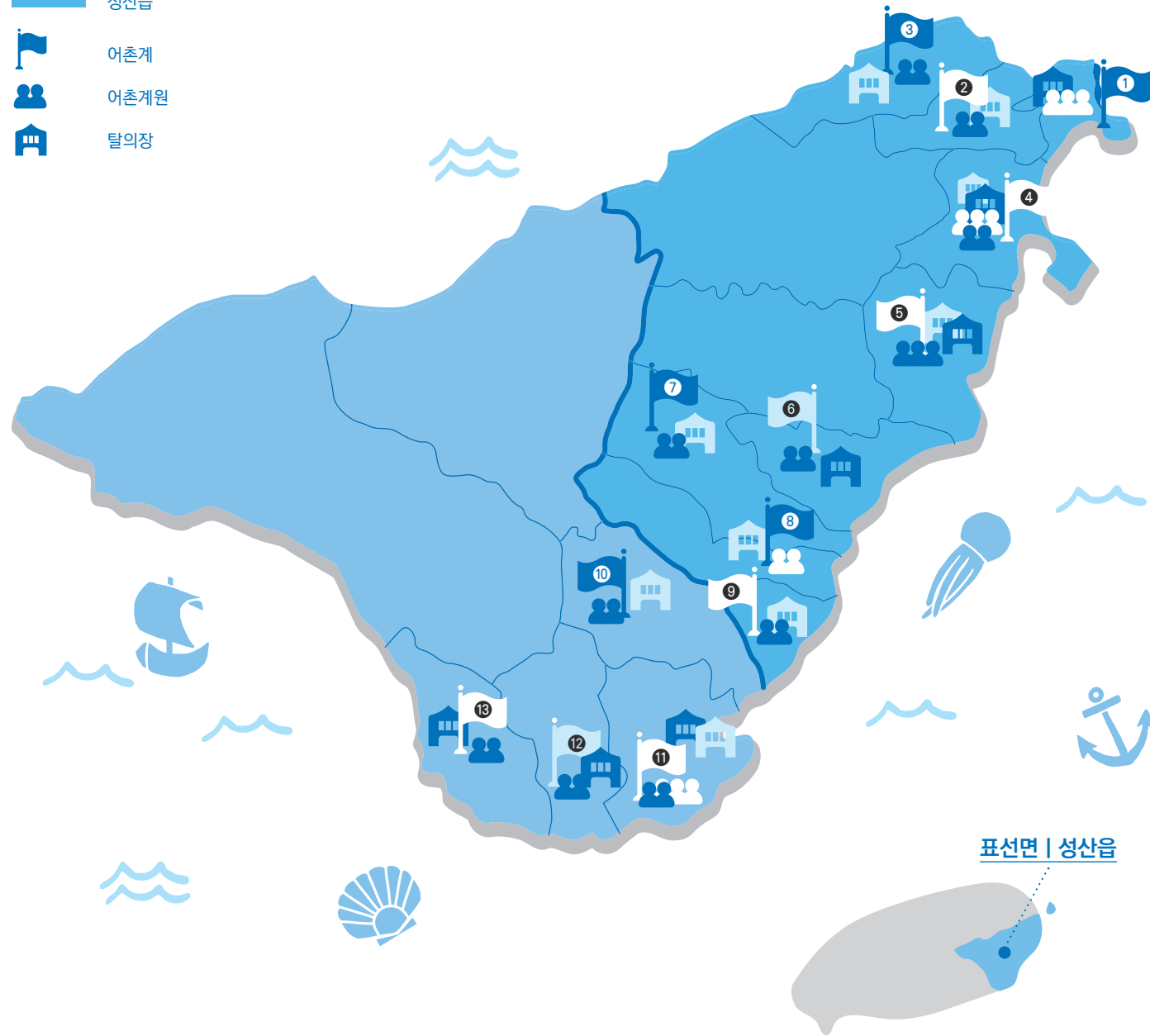

- ① 성산리**
 성산읍 성산중앙로 19
 어촌계장 | 이구순
 어촌계원 | 151명, 해녀 수 | 39명, 탈의장 | 2곳
- ② 오조리**
 성산읍 오조로 61번길20
 어촌계장 | 고성삼
 어촌계원 | 95명, 해녀 수 | 14명, 탈의장 | 1곳
- ③ 시흥리**
 성산읍 시흥하동로57번길23
 어촌계장 | 김희선
 어촌계원 | 88명, 해녀 수 | 21명, 탈의장 | 1곳
- ④ 고성신양**
 성산읍 신양로 80
 어촌계장 | 강복순
 어촌계원 | 205명, 해녀 수 | 49명, 탈의장 | 4곳
- ⑤ 온평리**
 성산읍 환해장성로 492
 어촌계장 | 송충남
 어촌계원 | 132명, 해녀 수 | 60명, 탈의장 | 6곳
- ⑥ 신산리**
 성산읍 환해장성로111번길17
 어촌계장 | 한철남
 어촌계원 | 97명, 해녀 수 | 30명, 탈의장 | 3곳
- ⑦ 삼달리**
 성산읍 삼달하동로13
 어촌계장 | 강영희
 어촌계원 | 59명, 해녀 수 | 9명, 탈의장 | 1곳



- ⑧ 신평리**
 성산읍 일주동로 5363-55
 어촌계장 | 오창혁
 어촌계원 | 44명, 해녀 수 | 14명, 탈의장 | 1곳
- ⑨ 신천리**
 성산읍 신천로31
 어촌계장 | 정성조
 어촌계원 | 74명, 해녀 수 | 21명, 탈의장 | 2곳
- ⑩ 하천리**
 표선면 일주동로5645번길 67
 어촌계장 | 현봉예
 어촌계원 | 42명, 해녀 수 | 12명, 탈의장 | 2곳
- ⑪ 표선리**
 표선면 민속해안로 566-9
 어촌계장 | 고문찬
 어촌계원 | 236명, 해녀 수 | 42명, 탈의장 | 7곳
- ⑫ 세화**
 표선면 가마병풍로 8
 어촌계장 | 강두철
 어촌계원 | 65명, 해녀 수 | 12명, 탈의장 | 1곳
- ⑬ 토산리**
 표선면 일주동로 6455번길 16
 어촌계장 | 오옥연
 어촌계원 | 38명, 해녀 수 | 11명, 탈의장 | 1곳

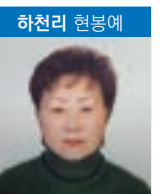

V. 임직원 기구표

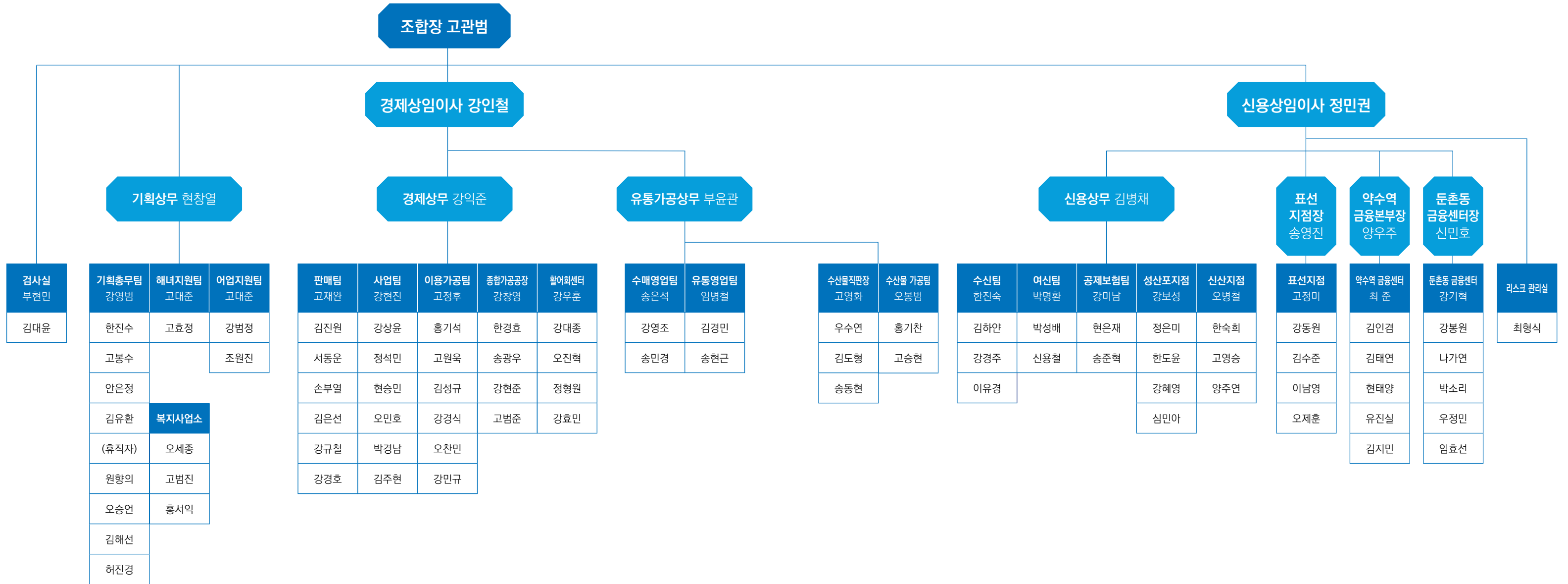

Part 2

우리들 활동



1. 희망의 바다 만들기

① 수산종자방류

어린개체를 방류하여 풍요로운 어장조성과 수산자원의 회복을 통하여 어촌소득증대에 기여하고자 2개 어촌계 흥해삼 26,000여미, 1개 어촌계 전복 11,000여미를 방류하였습니다.



온평리어촌계-전복



토산리어촌계-흥해삼



세화어촌계-흥해삼

② 유해생물 퇴치

바다 유해생물인 불가사리는 번식력이 강해 연안바다에 막대한 어업피해를 일으키고 있어 불가사리를 퇴치하여 연안어장에 서식하는 어족자원을 보호하고 있습니다. 불가사리 개체수 감소로 어장환경개선과 어업인들의 소득증대에도 긍정적인 효과를 거둘것으로 예상됩니다.

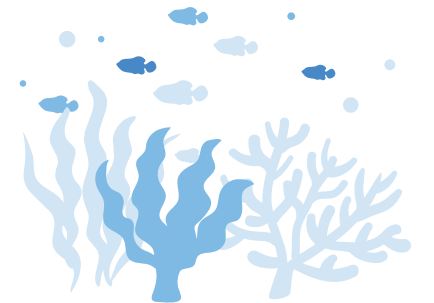

II. 축하합니다

2024년 및 2025년 포상자 명단

훈격	행사명	대상자	비고
해양수산부장관	제13회 수산인의 날	한철남	어촌계장(신산리)
해양수산부장관	제29회 바다의 날 유공	송충남	어촌계장(온평리)
해양수산부장관	제1회 선원의 날 유공	강석훈	2008 행운호(선장)
수협중앙회장	sh의인상	김성열	2015 대양호(선주)
제민일보사장	2024 제주해녀대상(대상)	현화자	해녀(토산리 어촌계)
중앙회장	새어업인상	지한운	217 월드호(선장)
대통령	제14회 수산인의 날 기념	이구순	어촌계장(성산리)

【마을어장 발전, 후배양성 공로】

매년 1월 제민일보사와 사)세계문화유산보존사업회가 해녀를 대상으로 "제주해녀 대상"을 개최하고 있으며, 올해는 60여년간 해녀로 활동하면서 마을어장 환경정화에 앞장서는 등 많은 경험과 노하우를 후배 해녀에게 전수하고자 노력을 많이 한 현화자 해녀(82세, 토산리어촌계)가 '대상'에 선정되었습니다.



제주해녀대상 수상 | 현화자님(해녀)

바다 위에서 소중한 목숨을 영웅에게! 【자발적 구조활동 참여문화 지속·확산】

수협중앙회에서는 바다안전을 위해 헌신하고 어업인의 생명을 구한 영웅들의 공적을 기리는 sh의인상을 수여하고 있으며, 우리조합 김성열(2015 대양호)선주가 sh의인상을 수여하였습니다.

김성열 선주는 지난해 온평포구 인근 해상에서 전복된 어선의 승선원 전원을 구조하며 소중한 인명을 구하였습니다.



sh의인상 수상 | 김성열님(어선경영자)

【해녀권익증진과 물질공연등 어촌계 소득증대기여】

지난 1일 전북 고창군 군립체육관에서 제14회 수산인의 날 기념행사가 개최되었으며 이날 해녀권익증진과 물질공연등으로 어촌계 소득증대에 큰 기여를 한 성산리어촌계 이구순 어촌계장이 대통령 표창을 수상하였습니다.

이처럼 우리조합 지도자 및 조합원들은 여러분야(지도자, 어업인)에서 공적을 인정받아 수상을 하고 있습니다.



대통령 표창 | 이구순님(어촌지도자)

III. 여름축제와 함께

성산조개바당축제 · 표선해변하얀모래축제

제주유일 갯벌에서 펼쳐지는 성산조개바당축제와 반짝반짝 하얀모래사장에서 펼쳐지는 표선해변하얀모래축제에 우리조합은 소비촉진 위한 무료시식회를 진행하여 성산포은갈치의 우수성을 널리 홍보하였습니다.



표선해변하얀모래축제-은갈치무료시식회



성산조개바당축제-청정제주수산물시식회



표선해변하얀모래축제-타투체험

IV. 해녀는 미래다

‘하나된 해녀, 세계로 뻗어가는 숨비소리, 지금은 해녀시대’

제주해녀문화의 우수성과 해녀의 자긍심을 높이는 2024년 해녀축제에 우리수협 해녀 280여명이 참석하여 축제를 즐겼습니다.

우리 수협에서는 무료시식회를 진행하여 은갈치의 우수성을 홍보하였고, 해녀테왁수영대회등 경연도 참가하여 경연프로그램 종합 1위라는 쾌거를 이루었습니다. 또한 고송환(성산리어촌계), 박양순(표선리어촌계) 해녀는 모범해녀로 제주특별자치도지사 표창수상까지 정말 축제 분위기였습니다.



거리 퍼레이드



경연프로그램 참가자들



V. 나누면 배가 됩니다

【대한적십자사 희망나눔 특별성금 전달】

2024년 8월 14일과 2025년 3월 6일 취약계층 지원을 위한 사회공헌 활동의 일환으로 도내 위기가정 긴급지원과 희망풍차물품을 지원하고자 대한적십자사 제주지사에 각각 200만원을 전달하였습니다.



【성산포수협 주부대학 총동창회 사랑의 나눔 바자회】

2024년 11월 4일 주부대학 총동창회 회원들은 활어회센터 주차장에서 사랑의 나눔 바자회를 실시하였으며 수익금 전액 불우이웃돕기 성금기부 하였습니다.



【사)한국여성어업인연합회 성산포분회 사랑해 김장나눔 행사】

2024년 12월 20일 사)한여련 성산포분회(회장 현경옥)회원들과 함께 여성어업인육성사업 사랑해 김장나눔 행사를 실시하였습니다. 사)한여련 성산포분회 발대식 이후 처음으로 진행된 행사이며 이날 만든 김장김치 100여상자는 우리수협 원로조합원들에게 전달하였습니다.



【사랑의 쌀 전달식】

2025년 3월 7일 풍어기원제시 축하 쌀화환으로 들어온 70여개 쌀은 지역사회에 어려운 이웃들에게 따뜻한 한 해가 될수 있도록 성산읍사무소에 기탁 하였습니다.



【경상도 지역 수협 산불피해 성금 기부】

2025년 3월 11일 경상도지역 수협(하동군수협, 강구수협, 영덕 북부수협) 3곳에 산불피해를 입은 지역 조합원들에게 조금이나마 힘이될수 있도록 성산포수협 임직원들이 협동조합의 정신으로 성금 600만원을 모금해 기부했습니다.

VI. 감사하는 마음을 담아

【공로패 및 감사패 전달】

우리수협에 관심과 사랑을 가지고 평생 마을 및 어촌계 소득 증대와 조합발전에 도움주신 노고에 감사드리는 마음을 담아 어업인들에게 공로패와 감사패를 전달하였습니다.



【조합원 설날맞이 기념품(양곡)】

지난 한해 어려운 여건속에서도 관심과 사랑을 주신 조합원님들의 노고에 감사드리고 조합원가정에 건승과 행운을 비는 마음을 담아 기념품(양곡 10kg)을 전조합원에게 전달하였습니다.



VII. 영등굿

영등굿은 음력2월 제주도에서 영등신에게 어업과 해녀 채취물의 풍요를 비는 마을굿입니다. 영등굿, 영등환영제, 영등송별제, 영등손맞이라고도 합니다. 매년 2월 초하루날에 제주도로 찾아왔다가 그달 15일에 다시 본국으로 돌아간다고 합니다. 또한 우리 관내 어촌계에서도 해산물의 풍요와 해녀어업인들의 해상안전을 기원하는 영등굿행사를 매해 실시하고 있습니다.

【영등굿 봉행 어촌계】

성산리·오조리·시흥리·고성리·신양리
온평리·신천리·표선리



VIII. 풍어기원제

2025년 3월 7일 우리수협 위판장에서 제주특별자치도 김애숙 정무부지사 및 오순문 서귀포시장, 각유관기관, 사)성산포어선주협회장, 어촌계장, 어업인등 500여명이 참여하여 2025년 을사년 풍어제를 개최했습니다.

1부 제례행사 제관으로 초헌관에 고관범 조합장, 아헌관에 오종실 성산포어선주협회장, 종헌관에 강두철세화어촌계장이 집전하였고, 2부 행사로 인류무형문화재인 이승순 심방이 심방굿을 주관하였으며 이상기온과 어장 고갈로 어려움을 겪고 있는 현실을 잘 극복하게 해달라는 마음으로 풍어와 안전을 기원하였습니다.



IX. 어촌사랑방

“ 이렇게 많이 잡으려고 하니 힘드시겠어요? ”

“ 잡는건 늘 하는일이라 힘들지 않지만, 잡아와서 성게까는 것이 더 힘이듭니다.

같이 성게 까줄 가족이 없어서... ”

‘ 우리 어촌계는 굿당 보수가 필요합니다. 우리 어촌계 탈의장 전기가 자꾸 누전이 됩니다.

탈의장 지붕에서 물이 샐니다. 바다에 물건(수산물)이 없습니다. 어린 종자 뿌려주세요 ~ ’

2024년 1월부터 우리는 해녀들과의 지속적인 만남을 이어왔습니다.

타지에서 이주해온 신규해녀는 물질만으로는 생업을 이어가지 못해 식당 알바까지 투잡 하는 이야기, 성게까줄 가족이 없어서 힘이 든다는 등 이야기 보따리를 풀어놓고 있으면 시간가는 줄 모른답니다.

또한 불턱을 방문할 때마다 해녀 삼촌들께서는 고충사항도 얘기해주시고 개선사항도 말씀해 주십니다. ‘이것저것 필요하다. 수리해달라’는 등. 현장의 소리를 재빠르게 파악하고 해녀삼촌들이 불편함이 없도록 우리조합은 어촌시설개선사업 지원요령에 의해 공정하고 효율적인 지원을 하고 있습니다. 2024년에는 굿당보수, 해녀침터보수, 탈의장 지붕보수 등 어촌계 시설개선사업에 만전을 기하였습니다. 앞으로도 해녀들을 위한 지원을 아끼지 않을 것입니다.



X. 교육

【어촌계 현장지도·교육(2024년 6월 25일)】

안정적인 어촌계 운영기반 마련을 위해 중앙회에서는 2024년 6월 25일 우리조합을 방문하여 어촌계대상으로 어촌계운영규정 교육을 실시하였습니다.

이날 어촌계장님과 사무장님들 20여명이 참석하였으며, 어촌계정관, 어촌계 정관부속서 임원선거규정, 정부정책 안내등을 설명하였고 질의응답시간을 가졌습니다.

【어업인안전조업교육(2025년 4월 9일- 4월 10일)】

우리수협에서는어업인의 사고예방과 안전문화 확산을 위해 어업인복지회관 대회의실에서 이틀간 어업인 안전조업교육을 실시하였습니다. 구명조끼의 정확한 착용방법과 점검요령, 화재 발생시 소화기 사용법, 출항전 필수 선박안전점검, 비상시 구조요청 및 탈출법등 현장대응능력향상 위한 교육으로 진행되었습니다. 「어선안전조업법」에 따라 매년 4시간의 교육이 의무화 되어 있으며 올해는 총 235명의 어업인분들이 교육장을 찾아 주셨습니다. 올해부터는 스마트폰 하나만 있으면 어디서든 강의를 들을수 있는 온라인 강의를 개설하여 편의성이 대폭 개선되었으며, 또한 제주어선안전조업국이 이설추진에 따라 상설교육장을 마련할 예정으로 접근성이 확대될 것으로 보입니다.

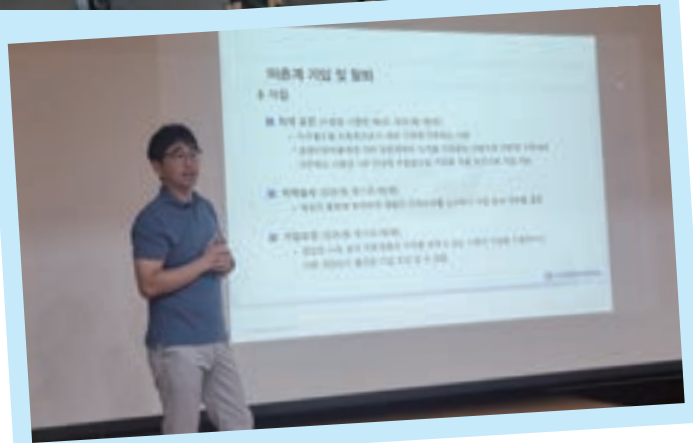

XI. (사)한국여성어업인연합회 성산포분회 창립

수산업에 종사하거나 경영하는 여성어업인이 서로 협력하여 어촌생활과 영어활동 의욕을 고취하고 어촌사회에서 여성의 권익과 지위를 향상시켜 어촌의 복지증진과 지역사회 발전에 기여함을 목적으로 구성된 한국여성어업인연합회 분회에 가입하고자 5월 24일 설립추진위원 구성을 시작으로 9월 모집공고, 11월 발기인 간담회를 개최하면서 본격적으로 창립총회 준비를 하였고 12월 2일 나잠어업 68명 어선어업 10명 총 78명의 회원으로 발대식 및 총회를 개최하게 되었습니다. 사)한국여성어업인연합회 성산포분회가 결성됨으로서 고령층과 새로운청년층(신규어업인)의 소통을 강화하는 계기가 되고 어촌유지를 위한 지역봉사활동에도 만전을 기하게 될것입니다.

설립현황

- '24.5.24 설립추진위원회구성(총 17인)
- '24.8.20 설립추진위원회 간담회(추진위원에서 발기인으로 변경, 정관(안)정비)
- '24.9.2-9.13 회원모집공고
- '24.11.6 발기인 간담회(회원모집현황 보고)
- '24.12.2 창립총회 및 발대식(회장-현경옥외 임원선출)

회원자격

- 1.성산포수협 조합원
- 2.어업경영체등록어업인(나잠어업,어선어업,양식어업)또는 어업 종사자

임원현황

직책	성명	소속어촌계	종사어업
회장	현경옥	표선리	나잠어업
부회장	김순화	고성신양	나잠어업
	홍순미	성산리	어선어업
이사	정윤연	오조리	어선어업
	김봉림	고성신양	나잠어업
	송유숙	온평리	나잠어업
	현원숙	하천리	나잠어업
	김옥	세화	나잠어업
감사	현정남	신천리	나잠어업
	강복순	고성신양	나잠어업



사)한여련 성산포분회 창립총회 및 발대식



사)한여련 성산포분회 설립추진위원 간담회

XII. 출산장려금 지급

조합원님의 신생아 탄생을 축하하고 출산장려분위기 조성하고자 출산장려금을 지원하고 있습니다.
산후조리중인 조합원댁을 방문하여 장려금과 화분을 전달하며 출산을 축하하였습니다.(2025.5.14.)

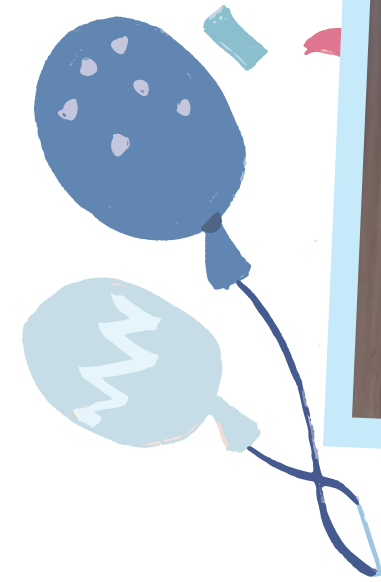

Part 3 다같이 함께

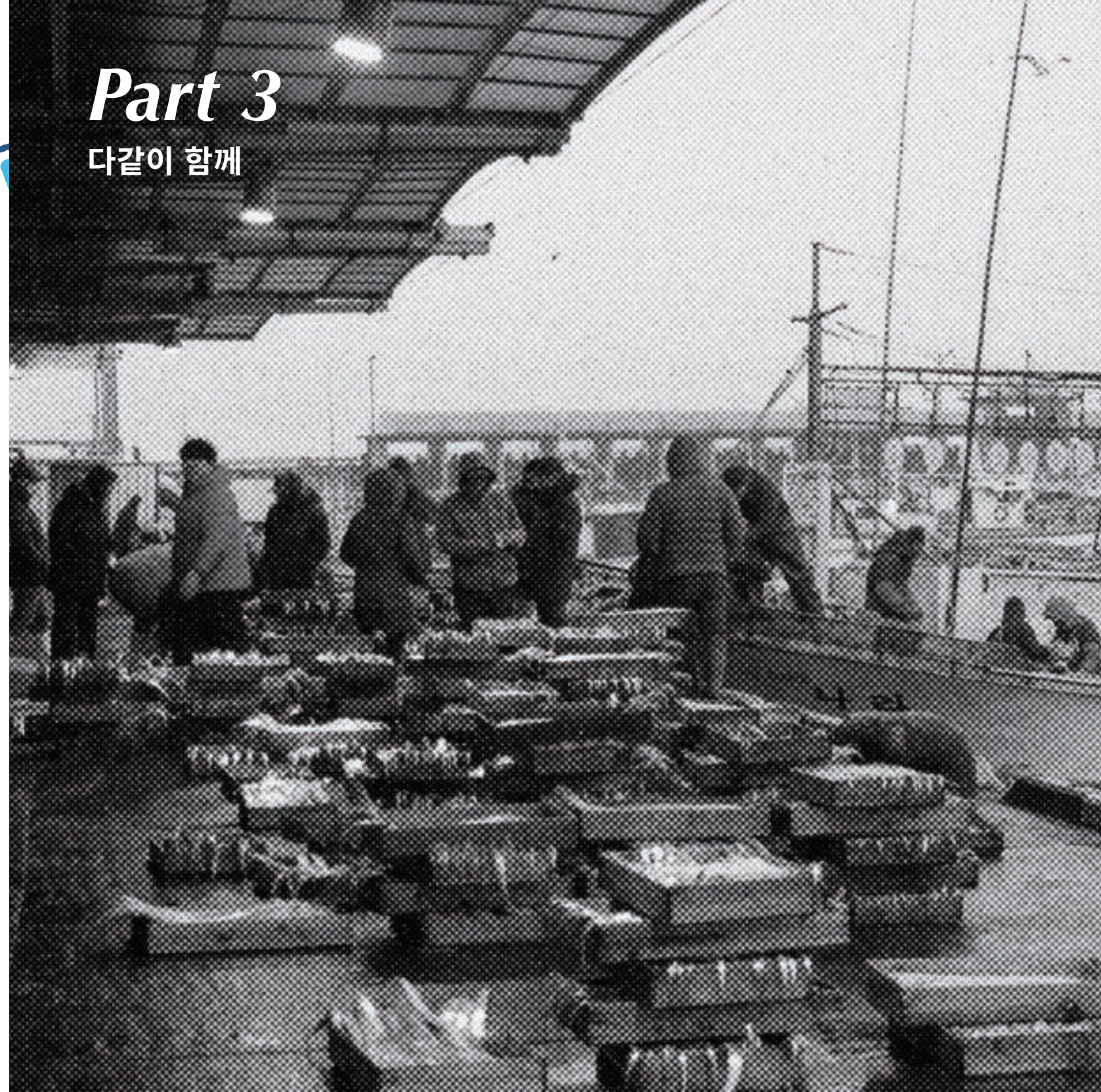

【조합창립 제63주년 기념식 및 신용상임이사 취임식】

조합창립 63주년 기념식에 조합원과 직원 약 100여명이 참석하였으며, 제63기 정기대의원회(2025.3.21.)에서 신용상임이사로 선출된 정민권 신용상임이사 취임식도 함께 진행되었습니다.(2025.4.1.)



【제주특별자치도지사 위판장 방문】

오영훈 제주특별자치도지사는 우리조합 위판장을 방문해 현장간담회를 진행하였고, 어획량 감소와 출어경비증가 등 어려움을 겪는 어업인들을 격려했습니다.(2025.3.12.)



【sh채우미봉사단, 설맞이 행복상자 전달】

sh채우미 봉사단이 동부종합사회복지관 주관으로 실시된 후원행사에 행복상자(500만원상당)를 전달하였습니다. (2025.1.25.)



【오리발 지원사업】

해녀들의 조업환경개선을 통한 복지향상에 기여하고자 3개년에 걸쳐 현직해녀에게 오리발을 지원하고 있습니다.(2024.07.15.)



【현장소통 간담회】

이상봉 제주도의회 의장과 의원들은 우리수협 위판장을 방문하여 고수온과 경영비 상승으로 위기에 놓인 어민들과 만나 현장의 소리를 청취하였습니다(2024.11.4.)



【주부대학 총동창회 해안정화활동 및 웃음치료】

우리수협 주부대학 총동창회원 80명은 플로깅 활동으로 해안정화를 실시하였고 웃음치료 활동을 통해 스트레스를 해소하였습니다.(2024.08.09.)



【의료기관 제휴 협약식】

조합원들의 건강증진과 복지향상을 위해 그랜드치과병원과 제휴 협약식을 맺었습니다.(2024.07.17.)



【어촌계장·해녀회장 연석회의】

어촌계장 및 해녀회장이 한자리에 모여 현안사항에 대한 회의를 진행하였습니다.(2024.08.13.)



【사랑의 빵 나눔 봉사】

성어기를 맞이하여 어업인에게 격려와 응원을 하고자 여직원회에서 빵과 음료수 나눔행사를 하였습니다.(2024.09.07.)



【수산장학금 전달】

수산업 및 어촌사회 발전에 헌신 할 수 있는 유능한 인재양성을 목적으로 매년 조합원 자녀에게 장학금을 전달하고 있습니다.(2024.08.21.)



【전국해녀협회 창립 기념식】

해녀어업인의 권익과 위상제고, 해녀어업과 해녀문화의 체계적 보존과 전승 목적으로 설립된 전국해녀협회 창립기념식에 참석하였습니다.(2024.09.21.)



【해양수산 산학협동비 지원】

해양수산계 학생들의 학업의욕을 고취시키고 우수한 인재의 발굴·양성을 통해 수산업 및 지역사회발전에 기여하고자 지원금을 전달하였습니다.(2024.11.03.)



【수산물 할인행사 참여】

제주특별자치도에서 후원하는 느영나영 제주바다 신선한 수산물 슷~할인전에 참가하여 수산물 30%할인행사에 동참하였습니다.(2024.11.09.-11.10)



【2025년 초매식】

첫위판(경매)앞서 풍년, 풍어만선과 무사안녕을 기원하는 초매식을 실시하였습니다.(2025.01.01.)



【제93주년 제주해녀항일운동기념식 및 해녀상 시상식 참석】

해녀의 정당한 권익을 되찾고 항일투쟁의 고귀한 희생정신을 기리기 위한 행사에 참여하였습니다.(2025.01.12)



Part 4

사업 소개

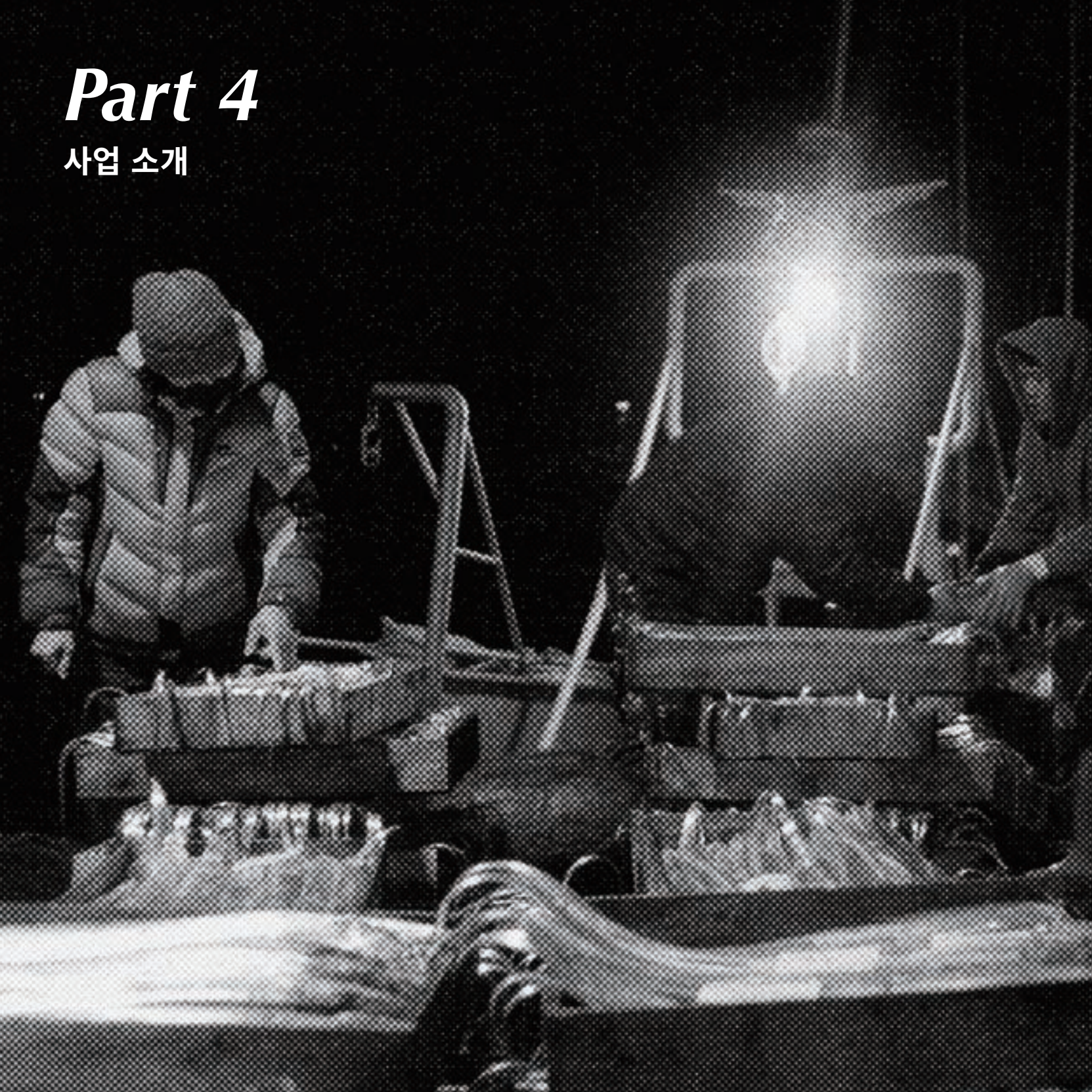

1. 지도 사업

지난해(2024년) 해녀조합원에 대한 복지정책 대폭 확대 및 외국인선원수급을 위한 어선관리 전담부서를 구분운영하기 위하여 해녀지원팀과 어업지원팀으로 직제를 개편하였으며, 여성어업인의 조직육성에 만전을 기하였고, 외국인선원에 대한 현안문제 해결에 중점을 두었습니다.

【해녀지원팀】

- 해녀어업인들의 복지향상과 조업환경 개선
- 어촌사랑방운영 통한 고충 및 건의사항 청취
- 원로조합원 노고에 보답하는 복지

【어업지원팀】

- 외국인 선원 수급 방안 모색
- 중대재해처벌법 대응을 위한 어업인 교육 및 업무지도
- 안전조업교육 강화로 안전의식 제고
- 해양환경보전을 위한 연안정화활동 및 폐기물 시설 관리

① 장학사업

지역사회발전과 수산업 및 어촌사회 발전에 헌신할 수 있는 유능한 인재 양성에 기여함

선정대상 | 우리수협 조합원자녀중 국내 대학교에 재학중인 자

선정방법 | 우리수협 장학규정에 의거 장학생 선발 공고 후 신청자 중에서 선정

지원금액 | 1,000,000원(자녀1인당 1회 지원)

② 원로조합원 목욕이용료 지원사업

조합원 환원사업으로 우리수협 원로조합원이 복리증진에 기여함

선정대상 | 우리수협 조합원중 만65세 이상 조합원

지원방법 | 매월 5회 무료로 수협목욕탕을 이용할 수 있는 무료이용증 발급

구비서류 | 주민등록증 사본 1부, 증명사진 1장

③ 어업인 출산장려금 지원사업

우리수협 조합원의 신생아 탄생을 축하하고 출산장려분위기 조성하여어촌지역인구감소 방지 및 수산업 유능인재양성하고자 함

지원대상 | 신생아 부 또는 모가 우리수협 조합원인 가정으로 주민등록상 거주지와 실제거주지가 동일한 자

지원금액 | 자녀 1인당 500,000원

④ 해녀조합원 유색해녀복 및 잠수장비(오리발·수경세트)지원

해녀조합원의 복리증진과 조업의욕 고취를 위하여 어촌계별 해녀조합원을 대상으로 행정시와 연계하여 유색해녀복 및 잠수장비(오리발·수경세트) 지원

지원대상 | 우리수협 현직해녀조합원

지원방법 | 유색해녀복 및 잠수장비 중 택일

⑤ 해녀안전공제 가입 지원사업

해녀안전공제 가입지원을 통하여 안정적인 조업활동을 지원하고 사고시 유가족 생계안정 도모

지원대상 | 우리수협 현직해녀조합원

⑥ 오리발지원사업

조업환경개선을 통한 복지향상에 기여함

지원대상 | 우리수협 현직해녀조합원

지원방법 | 어촌계별 현직해녀에게 3개년으로 분할하여 전원 지원

⑦ 어선폐윤활유 회수처리 지원사업

어선에서 발생한 폐윤활유 및 고상폐기물(오일필터, 기름걸레)를 회수·처리하여 깨끗한 바다환경 보전

사업기간 | 년중

8 소라가격안정지원사업

해녀의 주소득원인 소라가격 일부를 보전하여 해녀 생계안전 도모 및 무리한 조업방지로 해녀안전사고를 예방해 나가기 위함

지원대상 | 소라TAC제도 이행 및 준수어촌계 (소라사매매등 소라TAC 위반 또는 미이행 어촌계 지원불가)

지원금액 | 1kg당 2,000원(행정: 1,000원, 수협: 1,000원)

9 수산증자방류사업

수산자원보호와 어촌소득증대를 위해 매년 어촌계를 선정하여 수산증자 방류사업을 실시하여 어촌소득증대에 기여하고자 함

지원대상 | 관내 어촌계

방류품종 | 전복, 홍해삼 등

10 어선검사비용 및 구멍뚫목 검사비용 지원

조합 환원사업의 일환으로 어선어업을 경영하는 조합원에게 어선검사 수수료 지원하고자 함

지원방법 |

- 어선검사비용 : 조합 위판실적이 있는 어선의 정기검사, 중간검사에 한하여 매월 한국 해양교통안전공단으로부터 조합관내 선박 검사내용을 확인 후 어선주 계좌로 검사비용 지원 (최대 150,000원 지원)

- 구멍뚫목 검사비용 : 조합 위판실적이 있는 어선의 구멍뚫목 검사완료 후 검사에 따른 영수증징구후 어선주 계좌로 검사비용 지원 (최대 1,800,000원 지원)

11 어업인 재해지원비 지원

불가항력적인 재해를 당한 조합원의 안정된 영어활동을 지원하고 생산성 향상에 이바지하고자 함

지원대상 | 어업활동중 우발적이고 불가항력적인 재해를 당한 조합원

지원기준 |

- 어선업 : 조업(정박)중 선박(침몰, 파손, 화재) 및 인명사고 (사망, 행방불명)

- 해녀 : 조업중 인명사고(사망, 행방불명)

지원금액 | 어업인 재해지원비 운용 심의위원회 심의후 결정

13 어업인 안전조업 지도교육

연근해 어선원에 대하여 해상조업 질서 유지 및 안전에 관한 직무기술과 안전 및 안보교육

교육대상 | 어선의 선주 및 간부선원(선장, 기관장, 통신장 또는 그 직무를 대행하는 자)

교육시간 | 집합교육 - 1년 4시간
온라인교육 - 1회 4시간(출생연도에 따른 격년제 시행)

교육내용 | 행정기관과 연계한 체험, 참여형 교육

14 조업중 인양 쓰레기 수매사업

어업인이 조업활동 중 인양한 쓰레기를 수매하여 해양재투기를 방지하고 해양환경 보호

수매대금 | 마대(100리터)당 15,000원(폐어구, 페로프)

구비서류 | 입출항 확인서

사업기간 | 년중(지급시기: 12월말)

※보조사업 예산소진시 미지급 될수 있음

12 20톤이상 어선원 건강검진비 지원

어선원들의 복리증진을 위한 건강검진비 지원

지원대상 | 20톤이상 어선원중 의료보험 대상자

지원금액 | 기본 건강검진비(30,000원)

15 건강검진비(종합검진) 지원

어업인의 건강권 증대 및 질병조기 발견으로 의료비 부담을 경감하고자 함

지원대상 | 만50세이상 건강검진(종합검진에 한함)이 필요한 어업인

지원내용 | 건강검진(종합검진) 본인부담금(1인당 최대 30만원 지원)

신청기간 | 3월-4월중(매년 공고일 상이)

16 어업인 수술·치료비 지원

고액의 의료비로 어려움을 겪고 있는 어업인의 경제적 부담 경감 도모 및 어촌지역 의료복지 향상으로 살고 싶은 어촌건설

지원대상 | 만50세이상(법적사회보장대상자 또는 기준중위소득 100%이하 가구)으로서 수술·치료비 신청항목 (일반, 중증, 치과)별 본인부담금 100만원 이상 어업인

지원금액 | 의료비 본인부담금의 50%지원

- 일반질환 : 1인당 최대 200만원

- 4대중증질환 : 1인당 최대 500만원

- 치과질환 : 1인당 최대 100만원

사업기간 | 8월-9월중(매년 공고일 상이)

17 의료기관과 제휴 협약

치과·안과·피부과 등 의료기관과의 업무협약을 통해 조합원들의 건강증진과 복지향상 도모

지원대상 | 전조합원 및 직계존비속(조합원 증명서 첨부)

지원내용 | 진료비 및 수술비 할인(제휴병원마다 상이)

협약기관 | 이지봄안과(제주시 노형로 390 2층), 064)747-0112

나우메티뷰티센터(제주시 연복로 511 3층), 064)727-1444

그랜드치과병원(제주시 서광로 301 6층-8층), 064)728-0000

※조합원 증명서 발급-기획총무팀 및 각지점에서 발급



오리발지원사업



장학사업



수산증자방류사업



조업중 인양 쓰레기 수매사업

II. 유통가공사업

수산물경매에 참가하여 청정지역 제주도 푸른바다에서 잡아올린 질 좋고 신선한 수산물을 어업인으로부터 수매(수매영업팀)하여 가공(수산물가공팀)판매(유통영업팀, 수산물직판장)함으로써 안전하고 건강한 수산물을 저렴한 가격으로 공급하고 있습니다.

HACCP시스템의 원칙과 절차를 준수하여 전공정에서 위해 요소를 차단하고 제품의 신선도 확보와 고품질 유지를 위해 최선을 다하고 있습니다. 수산물의 가치를 새롭게 창출하는 가공사업은 다양한 상품개발을 통해 부가가치를 높이며 어업인의 소득 증대부터 지역경제 모두에 활기를 불어넣고 있습니다.

또한 제주시 구좌읍 소재 36,000여평의 제주의 자연석을 테마로 한 공원 【동쪽송당 동화마을】내 쇼핑센터에 입점하여 우리 수협 수산물을 홍보 및 판매하고 있습니다.

그리고 수산물 소비 촉진을 위한 수산물의 우수성을 도외 대형마트를 방문하여 홍보하였으며, 행정기관과 도내조합과 연계하여 해외 거래처(중국 칭다오시: 포광무역회사)와의 업무협약식을 통해 제주수산물의 해외시장 개척 추진하였습니다.

【취급품목】

갈치, 옥돔, 고등어, 혼합선물세트, 각종선어, 젓갈외

• 수산물유통센터 064-782-3137
제주특별자치도 서귀포시
성산읍 성산동용로 107-17

• 수산물직판장 064-782-3136
제주특별자치도 서귀포시
성산읍 성산동용로 130-19

• 동쪽송당 동화마을내 점포 064-743-5000
제주특별자치도 제주시 비자림로 1191

III. 구매사업

면세유 유가 변동폭을 파악하여 면세유의 안정적인 공급으로 어업인의 조업활동에 전념할 수 있도록 하며, 실시간감시 및 중점감시등을 실시하여 면세유 부정유통예방에 만전을 기하고 있습니다.

2024년 11월 9일 구)우도도항선위치에 유류급유탱크 5기(5,000D/M)를 설치하여 어선어업인의 숙원사업인 선박주유취급소 이설이 마무리 되어 안정적으로 공급하고 있습니다.

또한 출어에 필요한 선수물자(미끼, 낚시, 상자등)와 생활물자(양곡, 소금, 생수)를 저렴한 가격에 공급하여 어업생산활동에 전념할 수 있도록 지원하고 있으며, 부피가 크거나 어업인이 운반하기 힘든 물품을 선박에 직접 배달하고 있습니다.

저렴하고 질 좋은 미끼를 공급하고자 지난 11월에는 대만 및 부산 업체에 방문하여 공치상태를 직접 확인하고 대만 현지 공치생산량, 가격동향, 예상수입원가 등 생산현황을 파악하였고 시범적으로 수입을 추진하였습니다.

어선에 대한 자동화 시설 및 노후기관대체등 보조사업(행정기관 보조포함) 지원으로 안전조업 및 경영비용 절감을 도모하고 있습니다.

【보조사업】

- 어선자동화시설 지원사업 (어선용전자장비, 자동조타기, 자동양망기 등)
- 어선 노후기관 대체 지원사업
- 친환경에너지 절감장비 보급사업 (고효율 LED, 그 외 유류절감장치 등)
- 어선사고예방시스템 구축사업 (자동소화시스템, 선박자동입출항 단말기 등)
- 근해어선 알파레이더 지원사업
- 어선배전시설 정비 지원사업
- 어선화재예방 및 소화설비 지원사업



수산물 소비촉진행사(국내)



동쪽송당 동화마을 내 입점점포



해외거래처(중국) 업무협약식 진행



선박주유취급소



낙도벽지 어선유류 공급지원



선수물자 항내 공급지원

IV. 판매사업

매취 사업을 통하여 어업인 적정수취 가격을 보장하고 투명한 경매질서 및 상거래 질서 확립을 통해 위판사업 활성화에 노력을 하고 있습니다.

우리조합은 현재 경매사 4명, 중도매인 35명(매매참관인 포함)인이 참가하여

*기록식경매절차로 입찰을 하고 있습니다.

경제적으로 열악한 해녀조합원들을 위해 우뭇가사리(천초) 및 활소라의 원활한 판매가 이루어질 수 있도록 거래처와 계약을 맺어 어촌계소득증대에 기여하고 있습니다.

지난해 수온 상승 여파로 인한 어획량 감소 및 물가상승으로 출어경비가 대폭 증가하여 어선업 조합원들이 어려움을 겪고 있음에 따라 어선업 조합원들에게 실질적인 경제적 지원으로 조합경제사업 및 위판사업 활성화에 기여하고자 수산물 판매 적기에 선급금을 지원하고 있습니다.

1. 수산물 판매선급금지원

지원조건 | 우리조합 조합원으로서 조합과의 금융거래 및 외상거래에 있어 연체 및 한도초과 중인 사실이없는 자.

본인명의 어선을 소유하고 운영하며 최근 1년동안 우리조합에 위판 실적이 있는 자.

지원한도 | 톤수별 일천오백만원에서 일억이천만원까지 지원

2. 활소라생산 및 계약현황

2024년도 하반기 생산현황

TAC 배정량	97,500kg
생산량	77,480kg
생산금액	290,433천원

2024년 하반기/2025년 상반기 계약현황

TAC 배정량	171,000kg
계약업체	광수물산(대표:한승혜)
계약기간	2024년 9월 1일 - 2025년 5월 31일
생산단가	성산리·오조리·시흥리어촌계(8cm이상): 3,900원 그 외 어촌계: 3,600원

천초생산 및 계약현황(2024년기준)

계약업체	(주)밀양한천(대표자: 오정훈)
계약단가(30kg기준)	1등급:240,000원 2등급:216,000원 3등급:204,000원 4등급:180,000원
천초생산량	8,053kg

【2024년도 주요사업실적】

- 2024년 위판실적 : 73,034백만원
- 2024년 매취사업실적 : 10,956백만원
- 2024년 활소라 생산실적 : 436백만원
- 2024년 우뭇가사리 생산실적 : 65,488천원

* 기록식경매: 경매참가자가 직사각형 칠판에 (가로 20cm, 세로 10cm) 경락 희망가격을 표시하고 경매사는 최고가격을 제시한 자에게 경락시키는 방법이다.



선어 경매



초매식



우뭇가사리(천초) 검사

V. 이용가공사업

수산물의 신선도 유지 및 신선한 수산물 공급을 통해 안정적인 어가유지를 위해 추진한 이용가공 사업은 어업용 얼음을 생산하여 어업인 출어지원에 만전을 기하고 있습니다. 또한 신선한 수산물 공급을 위한 냉동냉장 사업에 주력을 다하고 있습니다.

얼음생산 활성화로 성수기 어업인에게 물량부족으로 인한 제한 판매를 없애고 수급을 안정적으로 확대하고 동결 및 냉장 인력의 전문화로 연중입고 품목 발굴하고 투명한 입·출고를 통한 이용사업 활성화에 노력하고 있습니다.

1. 제빙능력

	구분	면적㎡(평)	능력	캔크리트 줄	캔크리트 수
1 공장	1제빙실	107.25㎡(32.5)	20/2 T/D	19줄 × 2	304 c/s
	2제빙실	107.25㎡(32.5)	20/2 T/D	19줄 × 2	304 c/s
	계	215㎡(65)	40/4 T/D	19줄 × 4	608 c/s
2 공장	1 제빙실	153㎡(46)	32 T/D	19줄 × 2	480 c/s
	합계	368㎡(112)	72/4 T/D		1,088 c/s

2. 저빙능력

	구분	면적(평)	공칭능력	공칭능력	실능력	실능력
1 공장	1제빙실	301㎡(91)	800 M/T	6,000 각	670 M/T	5,025 각
2공장	2제빙실	148㎡(45)	400 M/T	3,000 각	340 M/T	2,550 각
	합계	449㎡(136)	1,200 M/T	9,000 각	1,010 M/T	7,575 각

3. 냉장능력

공장별	구분	면적(평)	공칭능력/실제능력(M/T)	설계수량(c/s)	비고
	합계	831	4,591/3,276	229,550	
제 1공장	101 냉장실	43	180/157	9,000	재미끼 보관실
	102 냉장실	43	180/157	9,000	포대얼음 보관
	201 냉장실	94	550/385	27,500	
	202 냉장실	69	400/280	20,000	
	203 냉장실	80	300/210	15,000	
제 2공장		502	2,981/2,087	149,050	
	101 냉장실	108	643/450	32,150	수매영업팀 임대
	102 냉장실	86	511/358	22,550	
	201 냉장실	192	1,140/798	57,000	
	202 냉장실	116	687/481	34,350	

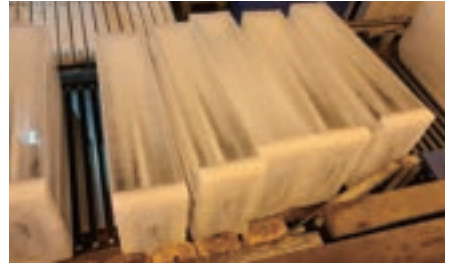

어선공급용 각얼음



얼음 생산 후 어민에게 공급 중



냉장실(외부)



냉장실(내부)

VI. 신용사업 및 공제보험사업

상호금융업무의 특성상 정부의 상호금융 감독기준 및 회계기준 등을 철저히 준수하여 경영의 투명성을 제고하고 있으며, 금융소비자 보호 강화를 통한 대외 경쟁력을 제고해 나가고 있으며 보장성공제 중심의 공제보험 사업을 추진하여 미래에 예측할 수 없는 재난이나 사고의 위험으로부터 대비할 수 있도록 노력하고 있습니다.

어업환경과 급변하는 금융시장에 적극 대응하기 위하여 지난해 취임한 강인철 경제상임이사(2024년 1월 취임), 정민권 신용상임이사(2025년 4월 취임) 2인체제로 직제를 개편하며 전문성 강화에 나섰습니다. 연체채권 관리를 통한 건전성 제고를 극대화 하고 우량여신 확대 및 공제사업 활성화를 통해 안정적인 수익재원을 확보하여 조합원의 소득증대와 복지증진에 만전을 기할 것입니다.

2024년 연도대상

단체부문 | C그룹 2위 성산포수협

영업점부문 | D그룹 2위 성산포수협 표선지점



2024년 수협보험 연도대상

【영업개시! 둔촌동 금융센터소개합니다】

상호금융 사업의 지역적 한계를 극복하기 위해 인구밀도가 높고 상권이 발달한 수도권 지역에 영업점을 개설하여 규모의 확대를 통한 상호금융 수익재원 확보 및 수익을 극대화 하기 위하여 2024년 7월 둔촌동 금융센터(성내동 소재)를 개점하였습니다.



둔촌동 금융센터 개점



둔촌동 금융센터



약수역 금융센터

Sh 꿈자람 적금

미성년자 고객에게 거래우대금리와 특별우대금리 혜택을 제공하는 자유적립적금입니다.

- 가입대상 만 19세 미만의 실명의 개인(전수입 1인 1계좌)
- 예금종류 자유적립적금
- 납입금액 월 1만원 이상 30만원 이하
※ 납입한도내에서 월 1만원 이상 필수 제한 없이 자유롭게 입금
- 가입기간 1년 이상 3년 이하(연 단위)
- 거래방법
 - 신규 : 영업점, 스마트폰뱅킹(파파너뱅크)
 - 해지 : 수협 영업점, 인터넷뱅킹, 스마트폰뱅킹(파파너뱅크, 해이뱅크)
※ 파파너뱅크 신규 시 당해수협의 본인명의 Sh꿈자람(Sh꿈자람)파키통장 계좌가 필요하며, 비대면 채널 해지는 생년월일 개인인 경우
- 우대금리 최대 연 2.0%p 만기해지 시 가산
※ 우대금리 : 거래우대금리(연 1.5%p) + 특별우대금리(연 0.5%p)
- 적용금리 (연% 세전)

가입기간	1년	2년	3년
금리	%	%	%

거래우대금리(최대 연 1.5%p)

우대항목	우대조건	우대금리
고객 우대	신규 가입 당일 첫거래고액체크 5년간 해당수협 계좌 미보유	0.2%p
	기존 가입 당일 해당수협 권니무미래체크 보유 고객	0.2%p
전자금융	가입 당일 전자금융서비스 가입 또는 기기가입	0.5%p
입출금통장 평균잔액	신규입부터 만기일 전일까지 해당 수협 본인명의 입출금통장 평균잔액 10만원 이상인 경우	0.3%p
자동이체	가입기간동안 해당 수협 본인명의 입출금통장에서 이체금으로 연 10회 이상 이체(월 1회 한정)	0.5%p

특별우대금리(최대 연 0.5%p)

우대항목	우대조건	우대금리
다자녀 가입 (2인 이상)	예금 가입 후 해지일까지 다자녀 가입(2인 이상)이 확인되는 서류*를 수협 영업점으로 제출한 경우	0.5%p

※ 확인서류 : 다자녀 가입(2인 이상)을 확인할 수 있는 가족관계증명서, 주민등록등본 등

전월 실적·캐시백 한도 없이
쓸쓸해
 체크카드



혜택 안내

- 1 국내 가맹점 이용금액의 최대 0.2% 캐시백
 - 월별 이용 시 0.1% 캐시백 - 주말/공휴일 이용 시 0.2% 캐시백
- 2 해외 가맹점 이용금액의 0.1% 캐시백
- 3 어퍼트랜잭터 0.1% 캐시백
 * 어퍼트랜잭터 캐시백은 '국내외 가맹점 캐시백'과 중복 적용되지 않습니다.

카드발급안내

발급대상 후불교통 : 만 19세 이상 국민
 예 고 통 : 본인에 의한 국민

카드종류 체크카드

결제방식 BC(국내전통), Mastercard(국제결제권)

연회비 없음

추천상품 생활의신협

Sh 수협은행 ALL 드림

주요 혜택

- 1 병원/한의원/약국/동물병원 20%
- 2 음식점/커피전문점/편의점 10%
- 3 아파트(트레이더스 포함)/롯데마트/홈플러스 10%
- 4 아파트관리비 또는 이동통신요금(SKT, KT, LG U+, KT&T) 자동납부 10%
- 5 무담/복선/0리뷰 10%
- 6 카카오톡(책사) 10%
- 7 배달의민족/요기요/우방이츠 10%
- 8 전 주유소 리터당 60원 할인(주유비 포함)

* 할인서비스는 신협(신협카드)이 영수증에 표시된 금액에 한하며, 일정 횟수제한 및 비승인카드(간접카드) 사용 불가.

연회비

LOCAL (국내전통)	18,000원 (14,400원)	MASTERCARD (국제결제권)	19,000원 (15,200원)
--------------	----------------------	--------------------	----------------------

14,400원 < 18,000원 < 15,200원 < 19,000원

언제 누구나 시작해도 정말 좋은 연금공제

Sh올에이지(All-age) 연금공제 2401



유지보너스(적립형, 가치형) 지급으로 수익률 증가

조기연금수령으로 탄탄하게!

다양한 보장으로 모든 연령층 만족스럽게!

Sh수협보험

언제 어떤 병에 걸릴지 어떤 사고를 당할지 모름
 나와 가족을 위한 확실한 준비

Sh효도하는 간병공제 II

간병위주의 충실한 담보 구성으로 간병비 부담 '올물'

유명선수로 가족 모두를 함께 하는 간병비! 최대간담금까지 아껴 미리 준비해보자구요!

간병인 사용요금 최대 15만원!
간호간병봉사서비스 사용요금 최대 20만원!
 1차기 실령 or 상의 연도 간병 3종 특약 가입사까지!

Sh수협은행

VII. 활어회센터

재개장 1주년, 성산포의 새로운 랜드마크로 도약!!

2024년 5월, 성산포수협 활어회센터가 재개장 1주년을 맞이하였습니다. 지난 1년 동안 국내외 관광객과 지역민 등 10만 명이 넘는 방문객이 센터를 찾아주셨으며, 활어회센터는 단순한 수산시장 그 이상을 넘어 성산포를 대표하는 명소로 자리매김하였습니다.

1층 활어회포장센터에서 신선한 활어를 합리적인 가격에 구매하여 3층으로 이어지는 공간에서는 모던하고 쾌적한 환경에서 회를 즐길 수 있는 시스템이 방문객들에게 큰 호응을 얻고 있습니다. 또한 2층 성산어가에서는 고급스러운 룸에서 모듬회, 참치, 초밥 메뉴를 편안하게 만끽할 수 있어, 미식가들의 발길을 사로잡고 있습니다.

특히 3층에서 제공되는 은갈치정식은 성산포가 ‘은갈치의 본고장’임을 널리 알리는 대표 메뉴로 부상하며, 성산포 은갈치의 우수성과 명성을 국내외에 알리는 데 큰 역할을 하고 있습니다.

2025년에는 보다 품격 있는 연회 서비스를 제공하기 위해, 관내 최고의 연회장에서 결혼피로연, 진수식, 고회연, 산수연 등 각종 단체행사관련 상품을 전문화하는 것을 목표로 하고 있습니다. 이를 통해 활어회센터는 조합원님들과 지역민들에게 더욱더 사랑받는 공간으로 거듭날 것입니다.

앞으로도 성산포수협 활어회센터는 끊임없이 발전하여 성산포의 대표 명소로 성장해 나가겠습니다. 조합원 여러분의 따뜻한 성원과 관심을 부탁드립니다.



활어회센터 전경

【고객만족! 활어회센터 리뷰】



이 차에 받은 제1회 리뷰! 대기 시간 매우 짧음! 대박! 뽀뽀... 제주사에 서는데 성산에 불일성기면 꼭 오게 되네요~ 신선하고 초밥이 입에 녹아 너무 맛있어요! 자주오고싶네요~



이 차에 받은 제1회 리뷰! 대기 시간 매우 짧음! 가격도 잘 맞고, 산지 판매 위스 제주 속수 근처 회 맛집을 찾다가 방문 했어요! 대부분 고급집 맛집 분위기 한참 고관하다기 리얼할 것 같았지만 신선함이 허여 찾아왔는데 너무 만족하고 가는 맛입니다! * * * 회도 너무 신선하고 청결하게 눈앞에서 바로 잡어 회피주셔서 믿을 수 있고 3층에서 삼자음식을 내면 기분 안주들도 너무 맛있게 만들어주셔서 오늘 왔었다는 생각이 드는 맛입니다! * * * 술 종류도 다양하고 고급지고 직원분들도 너무 친절해서 별 생각 하고가네요!

활어회센터 공간 및 코스



모듬회 코스



3층 회의실



2층 성산어가



초밥



우럭 매운탕



은갈치 코스

VIII. 지점주소 및 연락처

【조합본소】



기획총무팀, 해녀지원팀, 어업지원팀, 검사실
주소 서귀포시 성산읍 성산등용로 91
전화 782-3135, 3140
팩스 784-0847

【경제부】



사업팀, 판매팀, 이용가공팀, 종합가공공장
주소 서귀포시 성산읍 성산등용로 107-17
전화 782-3136, 3138
팩스 782-3144

【수산물유통센터】



유통영업팀, 수매영업팀
주소 서귀포시 성산읍 성산등용로 107-17
전화 782-3137, 2137
팩스 783-1358

【수산물직판장】



주소 서귀포시 성산읍 성산등용로 130-19
전화 784-3136
팩스 784-3139

【수산물가공팀】



주소 서귀포시 성산읍 성산등용로 107-17
전화 784-4137
팩스 784-1358

【할어회센터】



주소 서귀포시 성산읍 성산등용로 91
전화 782-3155, 3165, 3170
팩스 782-3166

【성산포지점】



주소 서귀포시 성산읍 성산등용로 4
전화 782-3109, 3139
팩스 784-0839

【신산지점】



주소 서귀포시 성산읍 일주동로 5113
전화 784-1180, 1181
팩스 784-1182

【표선지점】



주소 서귀포시 표선면 표선관정로 105-2
전화 787-0442, 0443
팩스 787-6446

【상호금융본점】



수신팀, 여신팀, 공제보험팀
주소 서귀포시 성산읍 동류암로 36번길 5
전화 782-3133, 3134, 784-3133
팩스 784-3130

【어업인복지회관】



복지사업소
주소 서귀포시 성산읍 동류암로 36번길 5
전화 782-0511
팩스 782-0513

【약수역금융센터】



주소 서울특별시 중구 다산로 132
전화 02)2256-7671, 7672
팩스 02)2256-7670

【둔촌동금융센터】



주소 서울특별시 양재대로 1311
전화 02)471-6660
팩스 02)471-6668



IX. 사업실적 현황

사업계획대실적

[단위: 원]

구분	기준	전년도 실적	당해연도 실적		
			년간계획	실적	달성율(%)
합계		472,763,673,180	533,178,341,000	485,254,199,935	91
지도사업	사업비	764,529,350	1,174,688,000	800,640,343	68
유통사업		25,596,646,937	24,806,000,000	22,273,899,854	90
유통영업	매출액	21,604,028,573	19,800,000,000	18,195,061,384	92
직판장	매출액	2,747,795,400	3,500,000,000	2,793,116,911	80
수산물 가공	가공액	1,244,822,964	1,506,000,000	1,285,721,559	85
경제사업		151,279,881,408	156,516,653,000	110,329,613,165	70
구매		30,911,885,741	33,382,600,000	24,899,038,320	75
유류	매출액	18,113,992,379	18,877,600,000	15,282,638,742	81
선수품	매출액	12,797,893,362	14,505,000,000	9,616,399,578	66
판매		118,741,127,296	121,000,000,000	83,990,653,809	69
위판	위판고	94,299,519,533	100,000,000,000	73,034,459,248	73
매취	매출액	24,441,607,763	21,000,000,000	10,956,194,561	52
이용가공		1,626,868,371	2,134,053,000	1,439,921,036	67
제빙	매출액	660,982,000	882,500,000	639,879,500	73
냉동	매출액	147,417,700	112,000,000	87,771,600	78
냉장	매출액	545,667,307	655,140,000	377,402,110	58
목욕탕	매출액	272,801,364	484,413,000	334,867,826	69
할어위판장		1,812,850,316	3,000,000,000	1,716,835,314	57
식당(3층)	매출액	695,719,534	1,500,000,000	715,429,314	48
회포장(1층)	매출액	1,117,130,782	1,500,000,000	1,001,406,000	67
상호금융사업		278,677,841,936	333,721,000,000	334,853,362,731	101
상호대출	평잔	257,602,489,292	310,969,000,000	312,596,646,042	101
정책대출	평잔	21,075,352,644	22,752,000,000	22,256,716,689	99
공제사업		14,631,923,233	13,960,000,000	15,279,848,528	109
생명공제	공제료	7,960,841,432	7,709,000,000	8,524,997,394	111
손해공제	공제료	6,671,081,801	6,251,000,000	6,754,851,134	108

대차대조표

제63기 2024년 12월 31일 현재
제62기 2023년 12월 31일 현재

[단위: 원]

자산			부채 및 자본		
계정과목	당기금액	전기금액	계정과목	당기금액	전기금액
현금	1,764,981,799	1,391,127,557	예탁부채	467,762,965,809	347,171,267,831
예치금	99,688,498,483	88,608,297,062			
			차입부채	31,989,865,434	31,611,282,991
대출채권	392,330,807,192	270,588,054,837	정책자금차입금	22,539,865,434	21,856,282,991
상호금융대출금	369,716,433,359	268,609,751,092	운전차입금	9,450,000,000	9,755,000,000
정책자금대출금	22,614,373,833	21,858,292,991	공제차입금	-	-
공제대출금	-	-	사업채무	2,297,821,131	2,117,869,800
			구매사업	2,087,935,282	2,006,062,260
이연대출부대비용계정	507,516,550	337,576,694	판매사업	47,789,810	27,477,920
			이용가공사업	162,096,039	84,329,620
사업채권	15,817,721,553	9,580,328,780	기타부채	22,667,022,939	18,365,079,271
구매사업	4,292,532,578	3,486,121,718	가수금	70,730,707	1,336,835
판매사업	9,110,782,362	3,332,197,177	미지급금	445,759,610	345,603,767
이용가공사업	2,414,406,613	2,762,009,885	당기법인세부채	-	119,445,971
			선수수익	308,925	75,903
재고자산	12,096,008,680	13,374,612,181	미지급비용	237,825,610	447,924,770
			수입제세	244,406,974	201,117,730
유형자산	71,009,511,376	48,897,361,875	미지급이자	9,667,301,426	7,073,399,955
업무용토지	17,791,292,500	1,964,677,634	부가가치세	94,097,703	87,275,374
업무용건물	42,787,341,356	38,656,765,231	퇴직급여충당부채	6,118,634,369	6,062,935,720
업무용동산	10,334,127,520	8,108,059,010	대손충당금미사용약정	31,005,258	28,314,374
건설중인자산	96,750,000	167,860,000	대행업무수입금	202,795,389	155,539,872
기타자산	15,318,302,657	12,222,784,444	대리점	28,691,320	74,675,880
투자자산	1,753,442,966	1,753,442,966	미지급내/외국환채무	5,136,652,569	3,295,241,890
(중앙회출자금)	1,753,442,966	1,753,442,966	수입보증금	283,753,900	315,235,642
무형자산	1,763,022,860	1,913,147,194	체크/선불카드채무	75,725,522	131,965,673

[단위: 원]

자산			부채 및 자본		
계정과목	당기금액	전기금액	계정과목	당기금액	전기금액
가지금	276,050,045	45,074,826	예수금	14,700,364	14,700,364
미수금	2,381,219	3,529,974	자금관리서비스(CMS)계정	14,633,293	1,289,551
선급비용	77,803,403	77,039,498	뱅크머니채무	-	-
미수수익	1,797,811,265	1,816,315,669			
공탁금	91,900,000	1,000,000	(부채차감계정)	△6,513,506,258	△6,630,844,225
기타잡자산	-	-	(퇴직연금운용자산)	△6,513,506,258	△6,630,844,225
조합육성자금납입금	38,902,548	38,902,548			
부가가치세선급금	4,535,305	2,241,478	부채계	518,204,169,055	392,634,655,668
대리점	3,261,000	2,528,760			
미회수내국환채권	3,995,479,602	3,638,505,621			
신용카드대리취급	103,712,444	31,055,910			
보증금	5,410,000,000	2,900,000,000	출자금	12,104,499,408	12,354,475,497
자금관리서비스(CMS)계정	-	80	출자금	11,132,321,413	11,326,720,592
			회전출자금	959,280,995	1,016,366,905
(자산차감계정)	△58,788,162,788	△37,867,265,347	가입금	12,897,000	11,388,000
(대손충당금)	△21,725,164,904	△4,186,912,366			
(감가상각누계액)	△19,923,223,439	△18,042,921,583	자본잉여금	17,367,734,866	1,541,120,000
(부동산감가상각누계액)	△12,854,158,008	△11,901,954,356	자본적립금	17,367,734,866	1,541,120,000
(동산감가상각누계액)	△7,069,065,431	△6,140,967,227			
(재고자산평가충당금)	△237,387,207	△409,704,315	이익잉여금	2,068,782,173	20,482,616,164
(자산취득후정보조금)	△16,725,509,859	△15,159,628,917	법정적립금	12,429,767,059	12,277,767,059
(자산취득전정보조금)	△58,050,000	-	임의적립금	6,536,634,253	6,692,902,546
(이연대출부대수익)	△118,827,379	△68,098,166	미처분이익잉여금	△16,897,619,139	1,511,946,559
			지도사업이월금	310,000,000	422,000,000
			미처분이익잉여금	△17,207,619,139	1,089,946,559
			당기순손익	△17,212,947,981	1,087,078,989
			자본계	31,541,016,447	34,378,211,661
자산총계	549,745,185,502	427,012,867,329	부채 및 자본 총계	549,745,185,502	427,012,867,329

손익계산서

제63기 2024년 1월 1일부터 2024년 12월 31일 까지
제62기 2023년 1월 1일부터 2023년 12월 31일 까지

[단위: 원]

비용			수익		
계정과목	당기금액	전기금액	계정과목	당기금액	전기금액
사업비용	60,236,328,624	82,507,692,464	사업수익	64,301,867,514	91,064,930,196
구매사업	24,240,913,915	30,044,674,412	구매사업	25,120,275,927	31,079,817,947
판매사업	32,944,621,279	49,875,356,781	판매사업	36,673,618,331	54,894,961,759
이용가공사업	2,250,153,087	1,823,131,921	이용가공사업	2,470,591,230	2,342,671,344
지도사업	800,640,343	764,529,350	지도사업	37,382,026	32,060,353
	-	-			
이자비용(상호)	15,667,734,936	14,196,616,672	수입이자수익계정	21,273,648,360	18,377,110,599
예탁금이자(상호)	15,149,866,163	13,640,403,323	예치금이자	2,368,583,631	2,318,473,145
차입금이자(상호)	484,357,745	525,439,917	대출채권이자	17,732,231,232	14,962,009,999
기타지급이자(상호)	33,511,028	30,773,432	기타수입이자	1,172,833,497	1,096,627,455
수수료비용(상호)	519,636,207	473,666,094			
			수수료수익	390,701,508	349,135,104
공제사업손익	97,078,172	78,216,899			
			기타영업수익계정	39,008,565	9,744
기타(영업)비용	173,226,416	258,108,998			
			공제사업손익	767,870,626	709,743,716
사업관리비(판매비와 관리비)	9,795,269,884	8,864,128,245	사업외수익	723,478,911	707,876,475
인건비(퇴직급여포함)	5,533,450,668	5,002,585,289			
경비	4,261,819,216	3,861,542,956	대출채권평가 및 처분이익	11,900	243,650,154
사업외비용	304,879,004	368,945,717			
예비비	-	-			
법인세	40,427,289	139,851,955			
대출채권평가및처분손실	17,874,954,833	762,731,162			
당기순이익	-	1,087,078,989	당기순손실	17,212,947,981	-
합계	104,709,535,365	108,737,037,195	합계	104,709,535,365	108,737,037,195

손실금 처분계산서

제63기 2024년 1월 1일부터 2024년 12월 31일 까지
제62기 2023년 1월 1일부터 2023년 12월 31일 까지

[단위: 원]

과목	제63(당)기		제62(전)기	
	금액		금액	
I. 당기말미처분이익잉여금		-		1,511,946,559
1. 전기이월이익잉여금 (또는 전기이월 결손금)	-		424,867,570	
2. 당기순이익 (또는 당기순손실)	-		1,087,078,989	
II. 이익잉여금처분액		-		1,196,617,717
1. 법정적립금	-		152,000,000	
2. 임의적립금	-		315,000,000	
3. 배당금	-		729,617,717	
가. 이용고배당	-		243,256,259	
나. 출자배당	-		486,361,458	
III. 차기이월이익잉여금		-		315,328,842
1. 법에 의한 지도사업충당 이월금	-		310,000,000	
2. 미처분 이익잉여금	-		5,328,842	
IV. 처리전결손금		16,897,619,139		-
1. 전기이월이익잉여금 (또는 전기이월 결손금)	315,328,842		-	
2. 당기순손실	17,212,947,981		-	
V. 결손금처분액		16,897,619,139		-
1. 임의적립금이입액	6,534,380,266		-	
2. 법정적립금이입액	10,363,238,873		-	
3. 자본적립금이입액	-		-	
VI. 차기이월미처리결손금		--		-

X. 알려드립니다

1. 조합원 가입 및 탈퇴시 징구서류(기획총무팀)

	나잡업	어선업 종사자	어선업 경영주
가입시	<ul style="list-style-type: none"> • 조합원가입신청서 • 어업종사자증명서 (어촌계장,해녀회장 확인) • 출자금비과세제변경신고서 • 출자금 핵심설명서 • 개인정보수집이용제공동의서 • 금융거래정보제공의뢰동의서 • 신분증 사본 • 주민등록등본1통 	<ul style="list-style-type: none"> • 조합원가입신청서 • 어업종사자증명서(선주확인), 승선사실확인동의서(선주확인) • 입출항신고서(해경파출소) • 출자금비과세제변경신고서 • 출자금 핵심설명서 • 개인정보수집이용제공동의서 • 금융거래정보제공의뢰동의서 • 신분증 사본 • 주민등록등본1통 	<ul style="list-style-type: none"> • 조합원가입신청서 • 선박서류 (허가카드, 선적증서, 사업자등록 증) • 출자금비과세제변경신고서 • 출자금 핵심설명서 • 개인정보수집이용제공동의서 • 금융거래정보제공의뢰동의서 • 신분증 사본 • 주민등록등본1통
	탈퇴	사망 → 지분환급	사망 → 조합원 승계
탈퇴시	<ul style="list-style-type: none"> • 탈퇴신청서 • 지분환급청구서 • 지분환급동의서 • 상속지분취득동의서 • 어선원부 (어선변경-소유주변경여부확인) • 승선확인원 (선원일경우1년이내 승선경력 없음 확인) • 주민등록등본(주소지변경) • 영어실태확인서(별첨, 비어업일 경우) • 출자증권 (분실 시 출자증권사고신고서) • 신분증 사본 	<ul style="list-style-type: none"> • 탈퇴신청서 • 지분환급청구서 • 지분환급동의서 • 상속지분취득동의서 • 상속지분취득확인서 (출자지분이 200만원 미만으로 상속인 1/2 이상 동의 시 징구) • 출자증권 (분실 시 출자증권사고신고서) • 신분증 사본(대표상속인) • 입출금통장사본 • 기본증명서(본인기준, 사망신고 서류 발급 시 사망확인서 추가징구) • 가족관계증명서(본인기준,사망기재) • 제적등본(대습상속인 존재 시) • 상속인 인감증명서 • 상속인 인감도장 날인 (상속지분취득동의서) 	<ul style="list-style-type: none"> • 조합원신규가입서류 (승계받는 자가 비조합원일 때) • 지분환급청구서 • 지분환급동의서 • 상속지분취득동의서 • 상속지분취득확인서 (출자지분이 200만원 미만으로 상속인 1/2 이상 동의 시 징구) • 출자승계승인신청서 • 출자증권(분실 시 출자증권사고 신고서) • 입출금통장사본 • 기본증명서(본인기준, 사망신고 서류 발급 시 사망확인서 추가징구) • 가족관계증명서(본인기준, 사망기재) • 제적등본(대습상속인 존재 시) • 상속인 인감증명1통 • 상속인 인감도장 날인 (며느리, 사위 승계 불가함)

2. 유류카드 발급 징구서류(사업팀)

- ① 선박 등 보유현황 및 영어사실 신고서 1부
- ② 종사어업서 1부
(어업허가증·면허증·신고필증·관리선지정증·어업권원부)
- ③ 선적(국적)증서 사본 1부
- ④ 어선검사증서 사본 1부
- ⑤ 사업자등록증 사본 1부
- ⑥ 신분증 사본 1부
- ⑦ 어선원부 1부(최근 1개월 이내 지방자치단체 전산발급에 한함) 다만, 중고선박을 매매하고 매매계약서 또는 양도서를 제출한 경우에는 생략할 수 있다.
- ⑧ 구매사업 개인정보 수집·이용·제공·조회 동의서 1부

3. 공제금 청구시 징구서류(공제보험팀)

- ① 입원: 진단서 또는 입퇴원확인서(진단명, 입퇴원일자 기재)
- ② 수술: 진단서 또는 수술확인서(진단명, 수술명, 수술일자, 방법등기재), 의무기록사본(수술기록지)
- ③ 통원: 진단서(소견서, 진료차트) 또는 통원확인서(진단명, 일자등 기재)
- ④ 골절: 진단서(소견서) 또는 입·퇴원(통원)확인서(진단명, 일자등 기재)
- ⑤ 치과: 치과진료확인서, 진료기록지사본(단, 보철치료는 영구치발거 전후의 x-ray 파노라마사진 또는 이에 준하는 판독서류추가제출)
- ⑥ 실비: 진단서/진료확인서(진료코드입력), 진료비계산서, 진료비상세내역서, 약제비영수증, 응급센터기록지

4. 어업인 안전조업교육 온라인 확대 안내(어업지원팀)

- ◎ **교육목적:** 어업인의 긴급상황 대처능력 배양을 통해 안전 문화를 확산하고 어선사고로 인한 인명피해 예방(최소화) 등 어업인의 생명과 재산을 보호
- ◎ **대상자:** 「어선안전조업법」 제25조에 따른 어선의 소유자 및 간부선원(선장, 기관장, 통신장 또는 그 직무를 대행하는 자)
- ◎ **교육시간:** 연 4시간
- ◎ **교육방법:** 집합교육, 온라인교육
(미승선선주, '25년 흡수년생 대상자)
- ◎ **온라인 교육 안내**
 - 도입목적: 원하는 시간·장소에서 교육을 이수하여 조업 활동 보장
 - 추진사항: '23년 미승선 선주교육 신설
'25년 출생년도에 따른 교육확대
 - 접속경로: <http://sse.suhyup.co.kr>

※ 인터넷 검색창에 '어업인 안전조업 온라인교육'을 검색해주세요!

가족과 함께

해녀 채지애



내가 태어난 곳은 제주 서귀포시 삼달리. 20대 무렵 제주생활에서 벗어나고자 서울로 향했었다. 서울에서 헤어디자이너로 일을 하던중 첫째를 낳고 일과 육아를 병행하기 쉽지가 않아 둘째를 가지게 되면서 친정이있는 제주에 정착하기로 마음먹었다. 둘째 출산 후 ‘아이 둘을 데리고 눈치 안 보며 자유롭게 할 수 있는 일이 무엇일까?’ 하며 ‘원래 했던 일이 아닌 새로운 일을 해볼까?’ 이런저런 생각을 하던 중, 해녀 일을 하는 친정엄마가 갑자기 눈에 확 들어왔다. 무엇보다 그땐 풍요로웠던 바다에서 잡아낸 해산물 값이 좋았기에 충분히 일 가정양립을 할 수 있는 직업이라 생각했다. 처음엔 서울까지 가서 힘들게 기술을 배운 딸아이가 왜 굳이 목숨 걸고 해야 하는 이 위험한 일을 하냐며 친정엄마는 반대 하였고 심하게 다투기도 하였다. 하지만 ‘자식 이기는 부모 없다’고 그래도 해보겠다는 딸의 고집을 꺾을 수 없어 결국 바다에 드는 걸 허락 해주셨다. 하지만 내가 생각했던 해녀 일은 처음부터 녹록치 않았다. 처음 입어보는 타이트 하면서 탄력도 없어, 자칫 조금만 힘을 쥐도 찢어져 버리는 고무 옷. 특유의 고무향도 코를 찔렀고. 바닷물에 들어가선 겪어보지 못한 물멀미에 헛구역질만 하다 나왔다. 엄마 앞에선 자존심에 관찮은 척 했지만. 이미 알아차

린 엄마는 그날 속이 풀리라고 보말을 넣고 얼큰한 라면 한그릇 끓여 주셨다. 그날 멀미도 너무 고생해서 해녀를 괜히 한다 싶었지만.. 뒤에서 챙겨주시는 엄마와 내가 잡아 온 보말을 맛있게 먹어주는 아이덕에 마음을 다 잡았다. 그러다 보니 지금은 경력 12년차 해녀가 되었고, 2024년도부터 엄마와 나의 뒤를 이어 남편도 해남되어 바다일 같이 하게 되었다. 바다에서 고생을 겪을 대로 겪은 나였기에 나외엔 내가족은 바닷일을 시키고 싶지 않았다. 비로소 엄마가 반대하던 그 심정이 백만배 공감되어 엄마에 대한 미안함이 마음을 더욱 일렁이게 만들었다. 엄마가 부르면 청개구리처럼 오히려 부르는 반대로 가버리고, 부르는 소리를 들어도 못 들은척, 자존심을 한참 부리기도 했었다. 내가 해녀일을 시작하지 얼마 안되는 시점에 미역을 하다 조류에 휩쓸려 떠밀려 가는데, 친정엄마가 물으로 올라가지 못하는 나를 먼발치서 보시곤, 바다 한가운데 본인 테왁을 걸어두고 나에게 헤엄쳐 오셨다, 애매하게 채워진 망사리를 보시곤 망사리를 그냥 끊어서 버리고 올라가라고 했지만, 차마 내가 힘들게 조물어 온 미역들을 버리지 못한다 고집을 부렸다. 그래서 하는 수 없이 친정엄마의 선택은 나의 테왁을 같이 물으로 밀고 나오는 것이었다. 엄

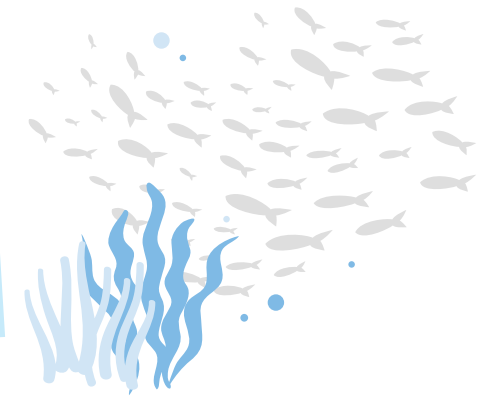

마가 같이 테왁을 밀어줘도 애기해녀였던 나는 다리 힘의 풀리기 시작하고 힘이 빠지기 시작했다. 그러던중 거의 물에 다다르니 갯바위에서 마냥 나를 바라보는 첫째,둘째 당시(4살, 2살)을 보니 어떻게든 젖먹던 힘까지 짜서 나오게 되었다. 내가 무사히 육지에 다다른걸 보신 엄마는 그제서야 다시 바다로 나가 본인이 걸어둔 테왁을 끌고 올라오셨다. 지금 생각하면 엄마보다 내가 더 젊고, 힘도 셧을텐데... 내가 다리에 힘이 빠지며 못나올 때 물에서 나를 기다리는 아이들 보며 마지막 힘을 냈던 것처럼 엄마도 이미 지쳐갔지만 엄마의 딸을 살리기 위해 온 힘을 쏟았으리라 생각하니 가슴이 먹먹해졌다. 바다일을 하며 점점 엄마의 마음 헤아리게 되니 남편이 해남이 되는게 썩 내키지는 않았지만 그래도 혼자서 바다일은 할 수 없고, 삼촌들의 고령 은퇴로 물벗이 점점 줄어드는 추세다보니 안전상 결코 혼자서는 할수 없는 바다 일이기에 결국 서로 함께하기로 하였다. 친정엄마는 딸에 이어 사위까지 바다일을 한다하니... 역시나 반대 하셨었지만, 나보다 서근서근한 사위의 설득에 이번에도 못 이긴척 넘어가 주셨고, 장비며 고무옷 입을 때 방법까지 나보다 더 살뜰히 챙겨주신다. 남편의 경력은 올해 1년차. 나와 경력차이는 11년, 장모와는 50여년.. 이제 시작 한 남편이 걱정이 되지만 남편과 바닷에 들때면 물질하다말고 미어캣처럼 머리를 내밀고 남편을 살펴보며 서로의 안전을 지키고 있다. 아!! 그리고 엄마는 얇은 물에 들때면 이젠 내이름보다 사위 이름을 더 부르신다. 사위야 이래오

라 이래오라~ 반대로 남편은 장모님이 어려워 반대로 가려 하지만 멀리가봐야 장모와 나의 손바닥 안인걸.. 가족이기에 더욱 신경쓰이고 하나라도 더 잡을수 있게 물건의 위치를 알려준다. 그리고 나는 어느덧 엄마만큼이나 실력이 늘어 깊고 먼바다에 나갈때는 엄마의 벗이 되어주고 있다. 사실 물질을 게을리 하는 날엔 영 험꺼민 물질 설르라 라는 엄마의 쓴소리가 서럽지만 오기를 발동하게 했으며, 반대로 엄마만큼 많이 잡은 날이면 칭찬을 아끼지 않으시며 당근과 채찍을 적절히 활용한 가르침덕에 나는 바다에 빨리 적응하고 실력이 는거 같다. 이제는 엄마의 당근과 채찍을 나도 남편에게 적절히 활용중이랄까? 바위 틈에 숨은 큰 문어를 잡을때는 서로 협공하여 엄마가 물속에서 숨이 다할때 줌 바로 내가 물에 들어가 잡아 올리기도하고 허리가 안 좋아진 엄마를 대신해 내가 엄마의 테왁을 밀고 올라오면 남편이 끌어서 올려주며 힘든일을 서로 의지하며 나누고 있다. 바다의 현 상황이 예전만큼 좋지않아 물건이 없어 힘들다 힘들다 하지만, 엄마에 이어 남편이 곁에 있으니 서로 의논하며 잘 헤쳐나가 볼생각이다. 물론 안전보다 더 중한게 없으니 과한 욕심은 내지 않기로 하면서. 같이 공부하며 기량을 쌓아나갈 것이고, 가족이 함께 하기에 언제나 큰 힘이 된다.

채지애님은 아이들에게엔 엄마, 남편에게엔 물질선생님, 어머니에게엔 물벗인 현직 해녀입니다.

바다와 함께

나래호 선주 한철남



2025년 5월 아침 7시 신산포구로 나가 조업을 마친 한철남 신산리 어촌계장님을 만나 뵙고 왔습니다.

고효정 안녕하세요? 조업을 다녀오시느라 힘드실텐데 시간을 내주셔서 감사드립니다.

한철남 안녕하세요? 반갑습니다.

나래호 선주 겸 신산리 어촌계장 한철남입니다.

고효정 보통 몇시부터 나오셔서 작업을 하고 계신가요?

한철남 보통 아침 5시에 나와 어장으로 가서 그물을 거두고 7시쯤 포구로 돌아와 선별작업을 하게 됩니다. 작업이 끝나면 내일을 위해 다시 어장으로 가서 그물을 설치하고 오면 보통 오전 9시에서 10시 사이면 마무리가 됩니다.

고효정 부부가 함께 조업을 하시고 계신데 언제부터 시작하였고 장단점이 있을까요?

한철남 처음에 낚시가 무작정 좋아 레저용 보트를 사서 취미로 하다가 본격적으로 조업목적으로 선박을 구입하게 되었는데 바다에 자원이 풍부하여 생활하는데는 문제가 없었습니다. 그러나 2012년 8월 신산항에 안전하게 정박되었던 저희 배가 태풍 ‘볼라벤’ 영향으로 높은 파도에 월파방지벽에 부딪히면서 침몰되었습니다. 그때 상심이 너무 커서 조업을 포기할까 생각을 했지만 아내가 같이 조업을 하자고 제안을 하여 선박을 건조해 와서 다시 아내와 함께 시작하게 되었습니다. 처음에 아내는 서툴고 작업은 늘 안전과 관련이 되어 있어 조그마한 실수에도 호통도 치고 서로 다투기도 많이 하였습니다. 다툼이 지금도 있지만 그래도 작업이 마무리 되면 언제 그랬냐듯이 다시 사이가 좋아진답니다. 다툼은 배안 작업할 때 그때 뿐! 아내와 함께 하니 서로 의지하고 작업할 때 이런저런 이야기도 많이 하고 좋은점만 있습니다.

고효정 제가 물칸을 봤는데 활어들이 있더라고요 많이 잡으신거죠?
한철남 아닙니다. 아주 적은양입니다. 예전엔 활어들이 물칸에 가득 차고 종류도 다양했었는데 요즘은 어획량이 확 줄어서 어선업으로만 먹고 살기 힘듭니다. 출어경비는 올라가고 소득은 줄어들고... 그래서 저는 농사도 같이 짓고 주말에는 가끔 알바도 한답니다. 다시 수산물들이 풍족해져 만선될 날 기대해 봅니다.

고효정 저도 만선될 날을 기대해봅니다. 계장님께서도 어선업에도 종사하시지만 어촌계장(신산리어촌계)직도 맡고 계신데 어촌계장 하시면서 고민이 있을까요?

한철남 요즘 해녀삼촌들 보면 70세 이상이 대부분입니다. ‘몸이 안좋으시면 물질하시지 말고 컨디션 좋을 때 하십시오’ 라고 해도 ‘나 아직 젊다 할수 있져!’ 하시면서 아직도 젊은 시절 생각하시면서 자신만만 하십니다. 거칠고 에누리 없는 바다속은 어떻게 될지 몰라 물질경력 50년 이상된 상군들도 사고 앞에서는 아무 소용이 없습니다. 물질하면서 사고위험성도 있어 고령해녀를 은퇴를 권해야 할지 지속적으로 활동을 하시라고 권해야 할지 고민이 되어집니다. 해녀문화가 끊길까봐 걱정되고 기술을 전수할 젊은 사람도 없고 고민이 많습니다. 물론 행정시에서 해녀수당도 지급도 되지만 은퇴 후 해녀복지나 전수프로그램이 체계적으로 운영되면 좋을 것 같습니다.

고효정 어촌계장으로서 마지막으로 수협에 바라는 점이 있을까요?

한철남 조합원들의 애로사항 및 건의사항을 존중하며 검토하여 적극 반영하도록 노력하여 주시기바라며 현장과 가까이 호흡하고 실질적인 도움을 줄수 있는 동반자가 되어주시를 바랍니다.

고효정 아침부터 인터뷰에 응해주셔서 감사합니다. 앞으로도 어촌계 복지를 위해 힘써주시고 항상 안전 조업하시길 바라겠습니다.

한철남님은 나래호 선주이며 신산리어촌계장으로서 어업인 복지 향상에 노력하고 있습니다.

바다와 함께

303공진호 선주 강지수



조원진 아름다운 풍광을 자랑하는 성산포 앞바다!! 올해도 본격적인 갈치 성어를 앞두고 많은 선주님들이 어선수리와 채비에 한창인데요. 현장에서 일하고 계신 선주님을 만나 뵙기 위해 조원진이 출동했습니다. 이번에 소개해드릴 분은 채낚기갈치 조업을 하며 귀어하신 우리수협의 최연소 선주님입니다.

강지수 저는 성산포에서 303공진호를 운영하고 있는 강지수라고 합니다. 주로 채낚기 갈치조업을 하고 있어요.

조원진 나이가 굉장히 젊으신데 귀어를 결정하시게 된 계기가 있나요?
강지수 제가 귀어하기 전에는 직장생활도 해보고 자영업도 해보았는데 이번에 수협 중도매인 산하에서 수산물유통업을 경험하였습니다. 문득 일하다보니 ‘내가 직접 잡고 유통·판매를 해보면 어떨까?’ 라는 생각으로 어업을 시작하게 되었습니다.

조원진 어선구입비용이 만만치 않으셨을텐데 어떤 방식으로 구입하셨는지 여쭙봐도 될까요?

강지수 물론입니다. 제가 여러 일을 하면서 모아놓은 돈도 어느정도 있었고, 어업인후계자로 선발되면서 어선구입이 원활했던 것 같습니다.

조원진 아하, 그렇군요. 그럼 조업은 생각만큼 잘 되시는 편인가요?

강지수 사실 제가 2024년 6월부터 어업을 시작해서 경험이 그리 많지는 않은데요. 작년에도 배를 달아낼 수 없어서 채낚기 갈치도 잡아보고 방어도 잡아보고 이것저것 시도해보고 있어요. 특히 작년 같은 경우 최악의 조황으로 소득이 거의 없었지피 했지만 현재는 경험을 쌓는 단계이고 미래를 보고 투자했기 때문에 크게 영향을 받고 있지는 않습니다.

조원진 확실히 요즘 조업상황이 좋지 않아서 어업인분들이 많이 힘든 상황입니다. 혹시 그 외에 애로사항이 있나요?

강지수 우선 제가 잠깐이나마 유통업을 경험하다 보니 위판되는 어종이 다양한데 지역마다 가격이 동일하지 않은 것

같더라고요. 아마 지역별로 먹는 방법이나 선호도가 달라서 그렇겠지만 소수어종이라도 힘들게 잡아온 소중한 수산물이니 가격을 잘 받을 수 있게 판로확대와 전문성이 강화되었으면 좋겠습니다. 또한, 모든 1차산업이 비슷한 처지겠지만 어촌 고령화가 되니 젊은나이에 목소리 내기가 쉽지 않더라고요. 그래서 차세대 어업인 모임이 결성되어 여러 현안을 공유하고 친목도모도 되었으면 하는 바램입니다.

조원진 선주님의 앞으로의 목표와 귀어를 희망하는 많은 청년들에게 한마디 부탁드립니다.

강지수 지금 시작은 미비하지만 조업부터 유통·판매까지 아우르는 경영체를 운영하고 다양한 제품을 개발해서 어업경쟁력을 강화해서 많은 어업인들이 잘사는 세상을 만들고 싶습니다. 귀어를 희망하시는 분들에게는 진입장벽이 높지는 않지만 웬만한 각오 없이는 추천하지 않습니다. 생각만큼 소득이 많지도 않고 육체피로도도 금전문제, 정신적으로 신경쓸게 많아서 중간에 포기하시게 되면 손해가 이만저만이 아닐겁니다. 다만 그럼에도 만선의 부푼 꿈을 안고 어업에 임하다보면 충분히 매력적인 직업으로 생각됩니다.

조원진 좋은 말씀 감사합니다. 끝으로 수협에 바라는 점이 있나요?

강지수 현재도 수협에서 많은 양의 수산물을 구매하시는 걸로 알고 있습니다. 그 점에 항상 감사드리며 앞으로도 유통역량을 더욱 강화해서 어가향상에 도움을 주시기 바라며 미끼구입도 신중히 하여 즐겁게 어업할 수 있도록 도와주시기 바랍니다.

조원진 오늘 인터뷰에 응해주신 강지수 선주님께 감사드리고 저희 수협에서도 어업인 여러분께 많은 도움을 드릴 수 있도록 더욱 노력하겠습니다. 감사합니다.

강지수님은 어업인후계자로서, 미래어업을 이끌어갈 인재입니다.

직장과 함께

20년 장기 근속직원

강우훈 | 활어회센터

성산포수협에 입사한지 20여년이 지난 오늘, 현재의 자리에 대하여 다시금 생각을 해봅니다. 20대 중후반에 입사하여 40대 중후반을 바라보는 시점에서 어떠한 것을 배웠고 실천을 했는지! 많은 배움이 있었지만, 우선 어업에 종사하는 많은 분들이 얼마나 힘들고 위험한지 알게 되었습니다.

한치 앞도 알 수 없는 바다환경에서 가족을 위해서, 사랑하는 사람을 위해 열정적으로 자기 자신과 싸우며 어업에 종사하는 모습을 보았고 삶의 질 향상을 위하여 애쓰는 모습 또한 보았습니다. 이리기에 항상 우리 조합 조합원님의 위대함에 대하여 마음속 깊이 존경하는 마음을 갖고 있습니다.

또한 우리 직원들에게도 감사한 마음을 갖고 있습니다. 처음이라 낯설고 힘들지만 동료애를 갖고 저를 보살펴 주신 것에 대하여 항상 감사한 마음을 갖고 있으며 저 또한 선배님들에게 배운 따뜻한 마음과 동료애를 후배님들에게도 전하도록 노력하겠습니다.

앞으로 퇴사하는 그날까지 거창한 계획, 지키지 못 할 약속을 하는 것 보다 화합을 통해 우리조합을 위하여 조합의 주인이신 조합원님과 어업인들에게 항상 배운다는 자세, 존경하는 자세로 업무에 임할 것이며 행동할 것입니다. 조합원님과 함께하는 우리수협, 조합원님과 함께하는 복지수협, 미래를 준비하는 수협으로 거듭나기 위하여 저 또한 최선을 다할 것이며 반드시 약속을 지키기 위해 성실히 노력하겠습니다.

송은석 | 수매영업팀

2003년 11월 대학을 졸업하기 전 사회초년생으로 첫 발을 때는 상황이었던 저는 지역 인지도가 있는 회사인 성산포수협에 지원하며 계약직으로 입사를 하게 되었습니다. 사회초년생인 저에게 첫 직장인 성산포수협의 사회생활은 모든 것이 낯설었고 힘이 들 것이라는 막연한 생각으로 가득 찼습니다. 그러나 먼저 입사한 선배님들의 조언과 격려를 받으면서 1년 2년을 견디고 배우면서 조금씩 성장하게 되었으며 또한 경제부, 상호금융, 유통부, 지도부등 여러 부서를 근무하면서 각 부서에서 맡은 업무를 통해 조합원들과의 어울림은 저에게 더욱 발전하게 되었습니다. 그로 인하여 부족한 제가 다수의 표창을 받게 되었고 2015년 대리, 2024년 과장으로 승진까지 하게 되었습니다. 그리고 결혼도 하여 지금에 가정로 이룰 수 있었습니다. 끝으로 2025년 정규직 발령으로는 20년이 되었으나 계약직까지 하면 22년이라는 기간이 됩니다. 이 기간 동안 힘든 시간이 없다고 하면 거짓말이겠지만 첫 직장인 성산포수협이라는 공간에서 오랜시간 함께 할 수 있는 영광을 주신 것에 대하여 감사하게 생각합니다. 앞으로도 초심을 잃지 않고 배우는 자세로 조합 발전에 이바지하는 직원이 되도록 노력하겠습니다.



한숙희 | 신산지점

성산포수협에 입사한지도 어느덧 20년이 지났습니다. 강산이 두 번이나 바뀐다는 오랜 시간인데도 눈 깜짝 할 사이에 지나간 것 같습니다. 처음 2004년 04월 성산포지점 근무를 시작으로 어민 복지사업소, 유통부, 경제부 등 여러 부서에서 근무하면서 좋은 동료들을 만나고 다양한 업무를 배우고 익히며 지내다보니 벌써 2025년 봄을 맞이하게 되었습니다. 뒤돌아보니 정말 앞만 보고 온 것 같습니다. 성산포지점 근무시 외국인근로자와의 의사소통이 안되어 답답해 하면서도 온몸대화(?)로 업무처리도 하였고 고맙다고 아이스크림도 사와서 같이 먹던 기억, 남자직원들이 주로 근무했던 사업과에서 여직원인 내가 근무하면서 유류전표 끊어 주던 기억, 아직도 어제일처럼 생생한데 벌써 20년이 훌쩍 지나가 버렸습니다. 20대에 입사하여 지금은 50대가 되어 흰머리도 많이 나고 주름도 많이 졌지만 마음다짐은 그 시절 “신입사원 한숙희!” 남은 시간동안 열심히 근무하겠습니다.



고효정 | 해녀지원팀

“창립기념일 행사시 20년 장기근속패 수여자입니다. 준비하고 오십시오!” 기획총무팀 직원이 나에게 이야기를 해줍니다. 2004년 대학을 갓 졸업하고 취준생(취업준비생)인 저는 성산포수협에 응시하였고 합격이라는 영광을 얻었습니다. 2004년 4월 첫 출근.. 지도부(현재 기획부)직원분께서 반가히 맞이해주셨습니다. 총무과장님께서 신규직원을 데리고 지점에 소개를 가게 되었는데 차안에서 이런저런 말씀도 많이 해주셨고, 직장 선배님들은 친절히 환영해 주셨습니다. 당시 총무과장님께서 현재 정민권 신용상임이사님 이셨습니다. 같은 날 저는 20년 장기근속패 수여자, 2004년도 당시 총무과장님께서 신용상임이사 취임, 20년전에 인연이 아직까지 소중한기에 이런 날이 있나 봅니다. 근속 부서발령전 저희 입사동기생들은 일주일동안 기획부에 출근을 하여 특별교육을 받게 됩니다. 친절서비스를 비롯한 고객응대법등을 아빠같은 상무님께서 직접 가르쳐 주셨습니다. 그때 교육이 지금도 생생하고 업무에 도움이 많이 되었습니다. 1년, 2년이 지나 20년이 흘러 오늘.. 슬프거나 안좋은일 보다는 행복한 날, 따뜻한 날이 많아 여기까지 온 것 같습니다. 항상 처음같은 마음으로 근무하며 일과 조직을 사랑하는 직원이 되고 싶습니다.

기계와 동료와 함께

종합가공공장 강창영



1992년 23살. 상호금융에 근무할것이라 생각하며 벡타이에 정장차림으로 멋지게 차려입고 첫출근 하던날.. 나는 바다냄새와 생선비린내 나는 그곳 경제부로 발길을 돌려야 했고 항시 작업복 차림에 냉동기사로서 특기를 살려야만 했습니다. 일주일동안 밤낮으로 계속 근무를 하고 냉동기에 대한 기본적인 것을 배우고 당직도 이틀에 한번, 이틀에 36시간씩 근무를 하면서 보냈습니다. 1993년도 우리조합은 복어와 멸치로 위판장은 항상 가득했고 활기가 찼습니다. 활복어가 위판되면 직원들과 함께 수족관으로 옮기고 다음날 까지 죽지않도록 해수펌프를 풀가동 하면서 뜬눈으로 밤을 지새워야만 했습니다. 복어가 제발 살아있기를 바라면서...

봄이 되면 야간에 멸치배가 들어오면 두량을 하고 소금을 혼합하면서 드럼통에 넣어 염장탱크에 담는 일을 하였는데..400평의 위판장에는 멸치로 가득차고 일은 해도해도 줄지않고 작업하다보면 저녁되고 또 아침되고. 반복된 일상이었습니다.

일은 힘들었지만 직원들과 함께여서 냄새나고 힘든일도 같이 이겨내고 멸치염장탱크가 꽉차는 걸 보니 뿌듯하였습니다. 멸치의 어획량 증가로 수협 염장탱크로는 감당이 안되어 육지로 반출하고자 트럭에 드럼통을 상차하여 이동을 하게 되는데. 인원이 부족하여 타부서 직원 뿐만아니라 전경대원들의 도움까지 받아 처리했으며, 멸치드럼통 이동 트럭으로 인해 성산포일대는 교통혼잡까지 벌어지게 됩니다. 이틀에 한번 당직, 이틀에 36시간 근무, 몸과 마음은 지칠때로 지쳐 그만두고 싶다는 생각을 하면서도 책임감 하나로 아침에 출근을 했고 멸치와의 사투는 끊이질 않았습니다. 이때 다행히도 지게차도 하나씩 늘어났고 염장탱크도 늘어나면서 일은 수월해졌습니다.

1995년부터 연승배가 증가하면서 얼음공급도 모자라게 되어 야간 얼음생산에 타조합 얼음조달까지..몸이 둘이라도 모자랐던 기억이 납니다.

1997년 냉동·냉장·제빙 시설 규모확대! 드디어 “종합가공공장”

이라는 부서가 신설이 되고 냉동기사도 총원되어 당직근무도 삼일에 한번으로 늘어나면서 저는 너무나도 행복하여 콧노래가 저절로 나왔던 기억이 납니다.

시간은 점점 흘러 연승배의 증가, 수산물의 어획량 증가로 인하여 조합 냉장 냉동실은 항상 풀가동해야만 했습니다. 2010년도에는 2공장, 2014년도 3공장. 신설되면서 점차 규모는 커지고 저 또한 부서 최고 책임자인 공장장까지 하게 되었습니다.

유류탱크 규모 확대로 인한 위험물 안전관리, 조합건물의 증축으로 인한 소방안전관리, 산업안전 강화로 인한 산업안전관리업무까지..입사후 한부서에서 30여년간 한우물만 팠습니다. 까까머리 내 동료들이 각 부서에서 전문가가 되는 것을 보니 나 또한 한분야에서 최고가 되고자 최선을 다해보자는 일념하나로 여기까지 온 것 같습니다.

일을 하다보니 크고 작은 부상도 있었고, 밤낮으로 멸치, 갈치와 사투를 벌이고 얼음공급, 냉동실 입출고.. 너무나 힘들었지만 동료들의 격려와 함께 땀흘리며 얻는 행복이 더욱 컸기에 지금의 내가 있지 않았나 생각해 봅니다. 요즘 후배들이 입사하면 그만두는 경우가 많아 너무나 안타깝습니다. 아빠같이 때론 형님처럼 다독여 주고 한분야에서 장인이될 수 있도록 항상 가르치고 격려하겠습니다.

어획량이 많아 예전처럼 위판장이 활기 있고 생기넘치는 그런날이 하루빨리 와서 직원들과 함께 땀흘리고 일하면서 울고 웃는 그런 모습을 상상해봅니다.



일과표 부서별 소개를 이해하기 쉽게 가상으로 구성해보았습니다.

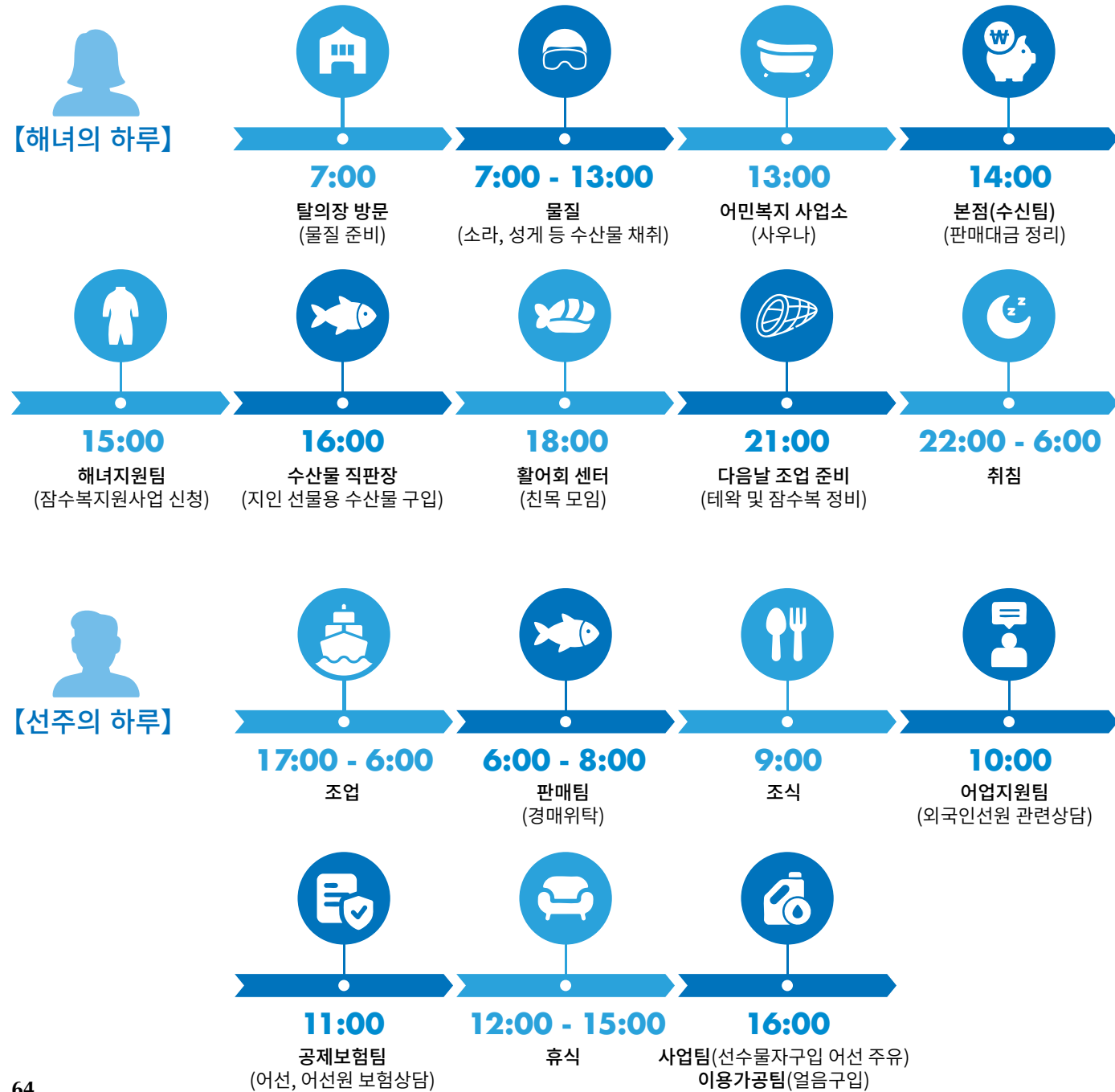

퀴즈

- 1 성산포어업협동조합 설립일은 언제인가요?
- 2 우리조합 관내 어촌계의 수는 몇군데 일까요?
- 3 여성권익과 지위향상시켜 어촌의 복지증진과 지역사회 발전에 기여함을 목적으로 구성된 사)한국여성어업인연합회 성산포분회가 2024년 12월 창립되었습니다. 창립시 총회원은 몇 명일까요?
- 4 첫위판(경매)에 앞서, 풍어만선과 무사안녕을 기원하는 의식을 무엇이라고 하나요?
- 5 우리조합은 조합원들의 건강증진과 복지향상 목적으로 의료기관과 제휴협약을 맺었습니다. 협약기관은 총 몇 군데 일까요?
- 6 우리조합 비상임이사의 수는 몇 명일까요?
- 7 우리조합은 어업인이 조업활동중 인양한 쓰레기를 수매하여 해양 재투기를 방지하고 해양환경보호를 목적으로 인양쓰레기 수매사업을 실시하고 있습니다. 마대(100리터)당 얼마 지원하고 있을까요?

()안에 들어갈 단어는 무엇일까요? ()을 채워주세요~!!
- 8 우리조합 수산물 브랜드 ‘성산해 성산해’는 앞에 있는 빨간색 ‘해’는 성산일출봉의 일출을 표현하였고 뒤에있는 파란색 ‘해’는 푸른바다와 청정 자연환경에서 생산되는 ()를 표현하였습니다.
- 9 우리조합 관내 영등굿 봉행하는 어촌계는 성산리, 오소리, 시흥리, 고성리, 신양리, 온평리,신천리, ()입니다.
- 10 해녀의 주소득원인 소라가격 일부를 보전하여 해녀 생계안전 도모하고자 행정시에서 kg당1,000원, 우리수협에서는 1kg당 ()원 지원하고 있습니다.



퀴즈참여를 원하는 조합원은 6월 20일(금)까지 각 부서 및 지점에 제출하시면, 추첨을 통해 소정의 상품을 드립니다. 많은 관심과 참여 부탁드립니다.

【퀴즈 정답 제출양식】
 조합원명(소속어촌계):
 연락처 및 주소:
 정답표기: 자유형식

발행인 성산포수협 조합장 고관범

발행일 2025. 05. 26

기획 및 편집 성산포수협 해녀지원팀 / 어업지원팀

주소 제주특별자치도 서귀포시 성산읍 성산등용로 91

문의 064)782-3140



www.sungsanposh.co.kr